

**FLORÍSTICA, ANÁLISE
FITOSSOCIOLÓGICA E MODELO PARA A
REVEGETAÇÃO DA BACIA DO RIO SÃO
FRANCISCO/MG**

DANIELA DUARTE VENTURA MELO

2008

DANIELA DUARTE VENTURA MELO

**FLORÍSTICA, ANÁLISE FITOSSOCIOLÓGICA E MODELO PARA
A REVEGETAÇÃO DA BACIA
DO RIO SÃO FRANCISCO/MG**

Dissertação apresentada à Universidade Federal de Lavras, como parte das exigências do Curso de Mestrado em Engenharia Florestal, área de concentração em Manejo Ambiental, para a obtenção do título de “Mestre”.

Orientador
Prof. José Roberto Soares Scolforo

LAVRAS
MINAS GRAIS - BRASIL
2008

**Ficha Catalográfica Preparada pela Divisão de Processos Técnicos da
Biblioteca Central da UFLA**

Melo, Daniela Duarte Ventura.

Florística, análise fitossociológica e modelo para revegetação da
bacia do rio São Francisco, MG / Daniela Duarte Ventura Melo. –
Lavras : UFLA, 2008.

256 p. : il.

Dissertação (mestrado) – Universidade Federal de Lavras, 2008.

Orientador: José Roberto Soares Scolforo.

Bibliografia.

1. Modelo fitogeográfico. 2. Composição florística. 3.
Fitossociologia. 4. Suficiência amostral de platô. I. Universidade
Federal de Lavras. II. Título.

CDD – 634.956

DANIELA DUARTE VENTURA MELO

**FLORÍSTICA, ANÁLISE FITOSSOCIOLÓGICA E MODELO PARA A
REVEGETAÇÃO DA BACIA
DO RIO SÃO FRANCISCO/MG**

Dissertação apresentada à Universidade Federal de Lavras, como parte das exigências do Curso de Mestrado em Engenharia Florestal, área de concentração em Manejo Ambiental, para a obtenção do título de “Mestre”.

APROVADA em 10 de março de 2008.

Prof. José Roberto Soares Scolforo	UFLA
Prof. José Márcio de Mello	UFLA
Prof. Luís Marcelo Tavares de Carvalho	UFLA
Prof. Sebastião do Amaral Machado	UFPR

Prof. José Roberto Soares Scolforo
UFLA
(Orientador)

LAVRAS
MINAS GERAIS - BRASIL

DEDICATÓRIA

Dedico aos meus grandes tesouros,
João Lucas e Raul.

AGRADECIMENTOS

Agradeço a todos que, direta ou indiretamente, contribuíram para a realização deste trabalho.

A Deus, por todas as bênçãos concedidas.

Ao Fran, meu marido e amigo, pela infinita paciência, companheirismo e incentivo (obrigada, meu anjo).

Aos meus pais e irmãos, pelo amor incondicional, me acolhendo mesmo distantes (e que distância, né?).

Aos meus filhos, razão da minha vida! João Lucas, meu conselheiro mirim e Raul! (Obrigada, filhotes! Amo vocês muito, muito, muito!).

Ao professor José Roberto Scolforo, pela confiança e orientação.

À Capes, projeto Inventário Florestal de Minas Gerais e aos meus pais, pelo apoio financeiro.

Aos meus amigos-companheiros (que têm uma paciência enorme em me ouvir): Queta, Duda, Faustinho, Má, Mari, Chris, Beto (BG) e sua companheira Pri (ambos sempre presentes), Many (te admiro muito, loirão), Clavícula, Jô e Grande. Aninha, Totonho, Zigoto, Geninho, Zélia, Edmilson e Chicão (companheiros de jornada)!

Ao Evandro (Salsicha), que me auxiliou na realização deste trabalho!

À equipe de campo (estagiários e engenheiros) do “inventário de minas”.

A Charles, Bethe e todos estagiários, que foram essenciais na realização deste trabalho. Ao pessoal do Lemaf e DCF, em especial: Gláucia, Xica, Teresinha e Rose!

Aos meus exemplos de vida: meus avós!

A Livia e Leandro, pela mega-ajuda em janeiro de 2007 (foram babá, estagiários, motoristas, pais, etc.).

A toda a minha família e amigos, por tudo! É difícil dizer o quanto sou grata a cada um de vocês! Muito obrigada por serem parte da minha história!

SUMÁRIO

RESUMO	i
ABSTRACT	iii
CAPÍTULO 1	1
1 INTRODUÇÃO GERAL.....	1
2 REFERENCIAL TEÓRICO	4
2.1 Rio São Francisco	4
2.1.1 Formações florestais presentes na bacia	7
2.1.1.1 Cerrado	7
2.1.1.2 Floresta Estacional Semidecidual.....	9
2.1.1.3 Floresta Estacional Decidual.....	10
2.2 Fragmentação florestal.....	11
2.3 Suficiência amostral	12
2.4 Parâmetros florísticos e fitossociológicos.....	14
2.5 Diversidade e similaridade.....	16
2.6 Inter-relação vegetação e ambiente.....	17
2.7 Análise multivariada.....	19
2.7.1 Análise de correspondência retificada (DCA)	19
2.7.2 Análise de correlação canônica (CCA).....	20
2.7.3 Análise de agrupamento.....	21
2.8 Seleção de espécies	22
2.9 Modelo fitogeográfico e árvore de decisão	22
3 REFERÊNCIAS BIBLIOGRÁFICAS	24
CAPÍTULO 2: Análise da composição florística dos fragmentos.....	37
1 RESUMO.....	37
2 ABSTRACT	38
3 INTRODUÇÃO.....	39
4 MATERIAL E MÉTODOS	41
4.1 Caracterização da área de estudo	41
4.2 Amostragem e coleta dos dados.....	61
4.3 Coleta e identificação do material botânico	64
4.4 Formação dos grupos fisionômicos e definição de espécies plásticas.....	64
5 RESULTADOS E DISCUSSÃO.....	66
5.1 Caracterização da vegetação e da composição florística	66
5.1.1 A bacia do rio São Francisco, MG	66
5.1.2 Grupos fisionômicos.....	81
5.1.2.1 Grupo I	83

5.1.2.2 Grupo fisionômico II.....	85
5.1.2.3 Grupo fisionômico III	87
5.1.2.4 Grupo fisionômico IV	88
5.1.2.5 Grupo fisionômico V	93
5.1.2.6 Grupo fisionômico VI	95
6 CONCLUSÕES	98
7 REFERÊNCIAS BIBLIOGRÁFICAS	99
CAPÍTULO 3: Análise da suficiência amostral.....	102
1 RESUMO.....	102
2 ABSTRACT	103
3 INTRODUÇÃO.....	104
4 MATERIAL E MÉTODOS	105
4.1 Base de dados	105
4.2 Verificação da suficiência amostral	105
5 RESULTADOS E DISCUSSÃO.....	107
5.1 Suficiência amostral	107
6 CONCLUSÕES	122
7 REFERÊNCIAS BIBLIOGRÁFICAS	123
CAPÍTULO 4: Análise fitossociológica dos fragmentos	125
1 RESUMO.....	125
2 ABSTRACT.....	126
3 INTRODUÇÃO.....	127
4 MATERIAL E MÉTODOS	129
4.1 Base de dados	129
4.2 Diversidade, equabilidade e similaridade entre as comunidades	129
4.2.1 Diversidade.....	129
4.2.2 Equabilidade	130
4.2.3 Similaridade.....	131
4.3 Análise estrutural da floresta	132
4.3.1 Estrutura horizontal	132
4.3.1.1 Densidade	133
4.3.1.2 Dominância.....	133
4.3.1.3 Frequência	134
4.3.1.4 Índice de valor de cobertura.....	135
4.3.1.5 Índice de valor de importância	135
4.3 Distribuição de altura	135
4.4 Distribuição diamétrica.....	136
4.5 Avaliação das distribuições.....	136

5 RESULTADOS E DISCUSSÃO.....	137
5.1 Diversidade e equabilidade	137
5.1.1 Grupos fisionômicos.....	140
5.2 Similaridade	142
5.2.1 Grupos fisionômicos.....	145
5.3 Estrutura horizontal.....	152
5.4 Distribuição de frequência	179
6 CONCLUSÕES.....	187
7 REFERÊNCIAS BIBLIOGRÁFICAS.....	188
CAPÍTULO 5: Análise multivariada e modelo de distribuição fitogeográfico	192
1 RESUMO.....	192
2 ABSTRACT.....	193
3 INTRODUÇÃO.....	194
4 MATERIAL E MÉTODOS	196
4.1 Base de dados	196
4.1.1 Variáveis ambientais.....	196
4.1.2 Matriz de densidade (D).....	201
4.1.3 Matriz de dominância (G).....	201
4.2 Análise multivariada.....	202
4.3 Árvore de decisão e mapa fitogeográfico	203
5 RESULTADOS E DISCUSSÃO.....	204
5.1 Análise multivariada.....	204
5.1.1 Análise de correspondência retificada (DCA).....	204
5.1.2 Análise de correlação canônica (CCA).....	205
5.2 Árvore de decisão e mapa	206
6 CONCLUSÕES.....	213
7 REFERÊNCIAS BIBLIOGRÁFICAS.....	214
ANEXOS.....	216

RESUMO

MELO, Daniela Duarte Ventura. **Florística, análise fitossociológica e modelo para revegetação da bacia do rio São Francisco/MG**. 2008. 256p. Dissertação (Mestrado em Engenharia Florestal) - Universidade Federal de Lavras, Lavras, MG.*

No presente estudo foi realizado o levantamento de 68 fragmentos florestais ao longo da bacia do rio São Francisco, com os seguintes objetivos: conhecer a composição florística dessas áreas; definir a suficiência amostral; comparar e aplicar índices de diversidade e equabilidade; descrever a similaridade entre essas áreas; determinar a fitossociologia; analisar e comparar as distribuições diamétrica e em altura; aplicar técnicas multivariadas de ordenação a fim de obter a correlação entre o ambiente e a vegetação e gerar um mapa fitogeográfico para a bacia do rio São Francisco. Os indivíduos inventariados obedeciam um critério de $CAP \geq 15,7$ cm, mensurando a altura total e o CAP destes. Utilizou-se amostragem sistemática em dois estágios em um grupo de fragmentos e amostragem em conglomerado de forma sistemática em outro. O tamanho das parcelas variou de acordo com as características do ambiente, sendo o tamanho máximo 1.000 m² (10m x100m) e havendo controle a cada 25 m (subunidades). Foram encontrados 685 espécies, 79 famílias e um total de 156.926 indivíduos. As análises multivariadas usadas foram a DCA e a CCA e ambas comprovaram a existência de um gradiente geoclimático associado à composição florística, cujas variáveis mais correlacionadas testadas foram: déficit hídrico, excedente hídrico, temperatura e precipitação. O método de avaliação da suficiência amostral foi a regressão linear com resposta em platô do Sistema para Análises Estatísticas SAEG V.5.0. Esse procedimento permite avaliar a suficiência amostral em áreas de diferentes tamanhos e o resultado indica que a amostragem foi suficiente ao captar a variação florística na totalidade dos fragmentos. A diversidade seguiu um certo gradiente de acordo com o grupo fisionômico em questão. Foram constatadas espécies com ampla distribuição na bacia do rio São Francisco. O resultado do teste de Kolmogorov-Smirnov demonstrou que não há um padrão de distribuição diamétrica e em altura exclusivamente relacionado aos padrões fisionômicos da bacia. O modelo fitogeográfico, representado por um mapa, informa as áreas de ocorrência de possíveis espécies. Este modelo foi criado com uso da ferramenta conhecida como árvore de decisão, que correlacionou a ocorrências de espécies com as

* Comitê Orientador: José Roberto Soares Scolforo - UFLA (Orientador); José Márcio de Mello - UFLA (Co-orientador).

seguintes variáveis ambientais: temperatura, precipitação, déficit hídrico e excedente hídrico.

Palavras-chave: modelo fitogeográfico, composição florística, fitossociologia, suficiência amostral de platô

ABSTRACT

MELO, Daniela Duarte Ventura. **Floristic, phytosociology analyses and a model to revegetation the São Francisco river watershed/MG - Brazil**. 2008. 256p. Dissertation (Master's degree in Forest Engineering) - Universidade Federal de Lavras, Lavras, MG.*

In the present research, 68 forest fragments along the São Francisco river were studied in order to know the floristic composition of these areas, define the sampling sufficiency, compare and apply diversity and equability rates, describe areas similar points, determine the phytosociology; analyse and compare the height and diameter distributions, apply varied techniques of ordination to obtain the vegetation and environment correlation, create a phytogeographic map for Rio São Francisco basin. The inventoried individual were in $CAP \geq 15,7$ cm criterium and the total height and CAP were presented. In a group of forest fragments, a systematic sampling was used in two stages; in the other fragment, a conglomerate sampling in systematic way was used. The sizes of the parts varied in accordance with the environmental characteristics, the maximum size was $1000m^2$ (10m x 100m) and a control was done in every 25m (sub units). 685 species, 79 families and a total of 156.926 individual were founded. DCA and CCA were the analysis used and both proved the existence of a geo-climatic gradient linked with floristic composition, whose variables more tested were: hydrologic deficit, hydrologic excedente, temperature and precipitation. The assessment method of sampling sufficiency was the Plateau Linear Regression Method of the system for statistics analysis SAEG V.5.0. This procedure allow us to assess the sampling sufficiency in areas of different sizes, and the result show us that sampling was sufficient to catch the floristic range of all fragments. The variety followed a gradient in accordance with the fisionomic group in study. Some species were noticed with wide distribution in Rio São Francisco basin. The phytogeographic model was created using the tool knolled as the decision tree, that linked the species with some environmental variables: temperature, precipitation, hydrologic defeicit and hydrologic excedente.

Key-words: phytogeographic model, floristic composition, phytosociology, sampling sufficiency the plateau

* Guidance committee: José Roberto Soares Scolforo – UFLA (advisor); José Márcio de Mello - UFLA (co-advisor).

CAPÍTULO 1

1 INTRODUÇÃO GERAL

Dentre os diversos componentes que formam o ambiente natural, a vegetação pode ser considerada um bom indicador, não só das condições do meio ambiente como também do estado de conservação dos próprios ecossistemas envolvidos (Dias, 2005).

Para se obter maior conhecimento a respeito de uma vegetação é preciso ter em mente que se trata de um ambiente com vários componentes interagindo de forma estrutural e funcional. Nesse meio dinâmico, a vegetação, provavelmente, é o componente que responde mais rapidamente às variações ambientais. Sendo assim, seu estudo permite inferir sobre o estado de conservação de todos os componentes do ambiente natural.

Levantamentos florísticos são o primeiro passo para o conhecimento das formações vegetais, fornecendo informações preliminares e básicas. Esses levantamentos auxiliam em posteriores estudos mais detalhados e complexos.

Uma próxima etapa é a análise estrutural da vegetação, visando fornecer informações quantitativas sobre a estrutura horizontal e vertical da floresta, por meio de levantamentos fitossociológicos. A fitossociologia é o ramo da ecologia vegetal que procura estudar, descrever e compreender a associação de espécies vegetais na comunidade (Rodrigues & Gandolfi, 1998), identificando os diferentes tipos de vegetação ali presentes (Felfili & Venturoli, 2000).

De posse dos parâmetros fitossociológicos da vegetação, mais a estrutura diamétrica dessas comunidades, é possível detectar o estágio de degradação em que se encontram esses ambientes e propor alternativas para a recuperação e a conservação de fragmentos florestais, manejo florestal e programas de gestão ambiental.

O uso de técnicas multivariadas de ordenação permite relacionar a ocorrência de espécies em função de variáveis ambientais, estabelecendo grupos de espécies ou de fragmentos que apresentam a mesma disposição estrutural e ambiental. Essa informação aumenta a chance de sucesso em programas de recomposição da vegetação nativa.

Embora sendo recentes os estudos para a escolha de espécies para a implantação de povoamentos em áreas degradadas, os povoamentos mistos com espécies nativas têm se apresentado como o caminho mais apropriado para o restabelecimento do ecossistema, quanto à diversidade de flora e fauna (Nappo, 1999). Segundo Finol (1971), tais povoamentos geram nichos diversos, favorecendo a regeneração natural, sendo, assim, um alicerce para a sobrevivência e o desenvolvimento de um ecossistema florestal.

O modelo fitogeográfico extrapola essas informações de comportamento da amostra estudada para uma área maior que, neste caso, é uma bacia hidrográfica, a bacia do rio São Francisco. Segundo Gomide (2004), a única ressalva é caracterizar ambientes semelhantes aos estudados.

Assim, este trabalho foi realizado com os seguintes objetivos:

- (a) realizar o levantamento florístico de 68 fragmentos florestais nativos, amostrados ao longo de toda a bacia do rio São Francisco, em Minas Gerais;
- (b) comparar e aplicar índices que quantifiquem a diversidade, a equabilidade e a similaridade destes fragmentos;
- (c) determinar a fitossociologia ao descrever a estrutura horizontal;
- (d) analisar a distribuição diamétrica e em classes de altura dos fragmentos estudados;
- (e) aplicar técnicas multivariadas de ordenação para estabelecer grupos de espécies ou de fragmentos similares;

(f) estabelecer possíveis relações entre características da vegetação e ambientais;

(g) desenvolver um modelo fitogeográfico expresso num mapa que caracteriza a área de influência do grupo de espécies na bacia do rio São Francisco, MG, no intuito de auxiliar em programas de recuperação.

2 REFERENCIAL TEÓRICO

2.1 Rio São Francisco

A bacia hidrográfica do rio São Francisco abrange 639.219 km² de área de drenagem (7,5% do país) e tem vazão média de 2.850 m³/s (2% do total do país). O rio São Francisco tem 2.700 km de extensão e nasce na serra da Canastra, em Minas Gerais, escoando no sentido sul-norte pela Bahia e Pernambuco, chegando ao oceano Atlântico através da divisa entre Alagoas e Sergipe. A bacia está inserida em sete unidades da federação: Bahia (48,2%), Minas Gerais (36,8%), Pernambuco (10,9%), Alagoas (2,2%), Sergipe (1,2%), Goiás (0,5%), e Distrito Federal (0,2%) (Figura 1) (Comitê..., 2007).

Ao longo desse percurso, em que banha cinco estados, o rio se divide em quatro trechos: o alto São Francisco, que vai de suas cabeceiras até Pirapora, em Minas Gerais; o médio, de Pirapora, onde começa o trecho navegável, até Remanso, na Bahia; o submédio, de Remanso até Paulo Afonso, também na Bahia e o Baixo, de Paulo Afonso até a foz (Brasil, 2007).

Os índices pluviiais da bacia do São Francisco variam entre sua nascente e sua foz. A pluviometria média vai de 1.900 mm, na área da serra da Canastra a 350 mm, no semiárido nordestino. Por sua vez, os índices relativos à evaporação mudam inversamente e crescem de acordo com a distância das nascentes: vão de 500 mm anuais, na cabeceira, a 2.200 mm anuais em Petrolina (PE) (Brasil, 2007).

Os principais afluentes estão no estado de Minas Gerais e fornecem cerca de 70% da água do rio (Sato & Godinho, 1999), ocupando área de drenagem de 235.207,46 km² ou 40,07% do estado, num percurso aproximado de 1.400 km, considerando todas as suas nuâncias ao longo do estado.

A bacia contempla os seguintes biomas: floresta Atlântica, cerrado, caatinga, costeiros e insulares. O cerrado cobre praticamente metade da área da

bacia - de Minas Gerais ao oeste e sul da Bahia, enquanto a caatinga predomina no nordeste da Bahia, onde as condições climáticas são mais severas (Comitê..., 2007).

Em termos quantitativos genéricos, pode-se estimar que a ação antrópica já atingia, em 1985, 24,8% da área da região. Deste total, as pastagens ocupavam 16,6%; a agricultura, 7%; o reflorestamento, 0,9% e usos diversos, 0,3% (Comitê..., 2007).

O clima apresenta variabilidade associada à transição do úmido para o árido, com temperatura média anual variando de 18° a 27°C, baixo índice de nebulosidade e grande incidência de radiação solar (Comitê..., 2007).

Seus usos atuais envolvem: geração de energia elétrica, irrigação, abastecimentos urbano e industrial, navegação, pescas profissional e esportiva, esgotos industrial e urbano e extração de pedras preciosas e de areia (Peixes..., 2007).

Há alguns anos, vários problemas de natureza social e econômica vêm afetando o percurso natural do rio, como o assoreamento, o desmatamento de suas várzeas, a poluição, a pesca predatória, as queimadas, o garimpo e a irrigação. Especificamente para a bacia do rio São Francisco, em Minas Gerais, a partir de levantamentos realizados em 2003, constatou-se que há um total de 4.660,61 km² de áreas de preservação permanente vinculadas aos cursos d'água da bacia (Gomide, 2004). Diante de sua extraordinária importância para o Brasil, a sua preservação se faz necessária e urgente, para que ele possa ser útil também às futuras gerações.



FIGURA 1 Bacia do rio São Francisco, destacando a sua localização, alguns afluentes, principais municípios banhados e os estados cortados pelo rio São Francisco. Fonte: Agência Nacional das Águas-ANA (2008).

2.1.1 Formações florestais presentes na bacia

2.1.1.1 Cerrado

De acordo com Eiten (1994), o termo cerrado designa uma vegetação de fisionomia e flora própria, classificada, dentro dos padrões de vegetação do mundo, como savana. Muito rico floristicamente, o cerrado se destaca com relação à biodiversidade, devido à sua grande extensão e heterogeneidade vegetal (Klink, 1996).

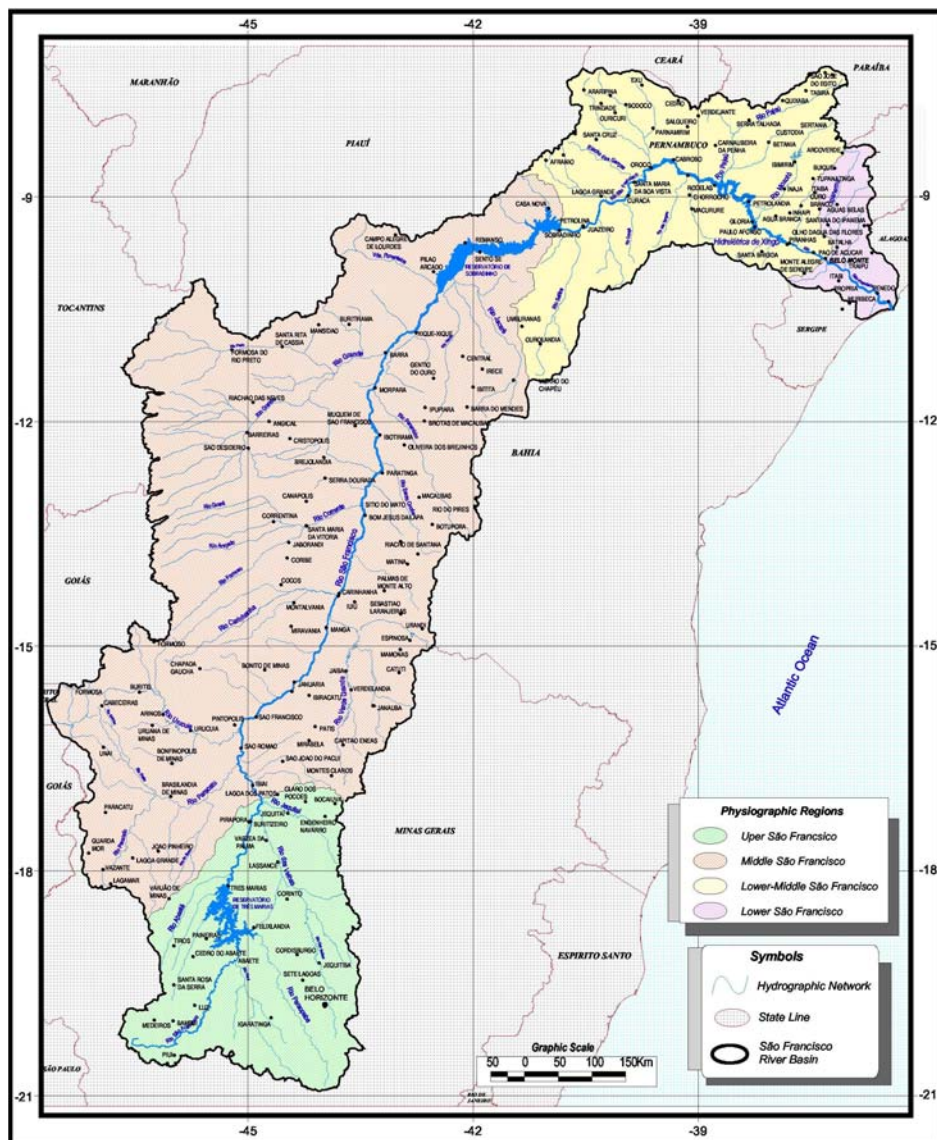
O cerrado contribui, ainda, com 5% da diversidade da fauna e da flora mundiais (Klink et al., 1995) e com cerca de 1/3 da biota brasileira (Alho & Martins, 1995), sendo notável, também, pela grande variação na fisionomia, apresentando formas florestais, savânicas e campestres (Ribeiro & Walter, 1998).

Sua fisionomia mais comum é o cerrado sentido restrito, formação savânica caracterizada pela presença de árvores baixas, inclinadas, tortuosas, com ramificações irregulares e retorcidas e, geralmente, com evidência de queimadas (Ribeiro & Walter, 1998). Porém, existem outras fisionomias que vão desde o campo limpo (fisionomia campestre) até o cerradão (fisionomia florestal), representando as formas savânicas intermediárias (campo sujo, campo cerrado e cerrado sentido restrito) um grande ecótono entre aquelas duas fisionomias extremas (Coutinho, 1978).

Segundo Scolforo & Carvalho (2006), trata-se de uma vegetação contendo dois estratos, o herbáceo-subarbustivo (ou campestre) e o arbóreo-arbustivo (ou lenhoso). Este último pode ser ausente na fisionomia de campo limpo ou presente, com cobertura variando de 10%, na fisionomia de campo sujo, a 80% com formação de dossel contínuo, na fisionomia de cerradão. Ainda de acordo com esses autores, o estrato lenhoso é composto por árvores e arbustos tortuosos, com casca grossa e altura média variando de 1,5 m (campo

sujo) a 7 m (campo cerrado e cerrado sentido restrito), podendo chegar a 15 m (cerradão).

As fisionomias extremas (campo limpo e cerradão) apresentariam espécies exclusivas, enquanto as fisionomias savânicas apresentariam uma mistura dessas espécies.

De clima regularmente sazonal (estações seca e chuvosa bem definidas), solos em geral bem drenados e ácidos e alta incidência de fogo na estação seca, os cerrados são predominantes no centro, no noroeste e no oeste do estado de Minas Gerais (Scolforo & Carvalho, 2006).

Cole (1960) e Eiten (1972), entre outros autores, afirmam que fatores edáficos, principalmente os teores de nutrientes, além do fogo e da intervenção humana, determinam as diferentes fitosionomias da vegetação do cerrado.

Apesar de sua importância, existe carência de informações fisiológicas, ecológicas, florísticas e fitossociológicas, entre outras, acerca do bioma cerrado (Felfili et al., 1993).

A forma de intervenção humana mais significativa no cerrado tem sido a grande expansão das pastagens plantadas de lavouras comerciais (soja, milho, arroz, café, feijão e mandioca) (Andrade et al., 2002). Em 1995, estimou-se que 38,6% da área do cerrado estaria voltada para agropecuária, lavoura, pastagens plantadas e terras produtivas não utilizadas (Klink, 1996), havendo já estimativas na ordem de 60% (Mittermeyer et al., 1999).

No estado de Minas Gerais, segundo Instituto Estadual de Floresta, o IEF (1996), a área do cerrado é de 3.111.987,38 ha, correspondendo a 10,3% da área original do cerrado mineiro, que era de 30,8 milhões de ha (Ferri, 1975). Esses dados são preocupantes, visto que se tornam cada vez mais necessárias as providências para reverter o processo de devastação desse bioma, em função da expansão da fronteira agrícola e pecuária e também em face da grande demanda de carvão vegetal e energia para propriedades rurais, pequenas indústrias, olarias

e siderurgia, além da madeira para mobiliário e construção civil (Barreira et al., 2002).

2.1.1.2 Floresta Estacional Semidecidual

As florestas semidecíduais do estado de Minas Gerais sofrem o mesmo processo de perturbação dos demais ecossistemas brasileiros. Em Minas Gerais, elas predominavam em uma vasta região do centro-sul e do leste do estado (Leitão Filho, 1982; Instituto Brasileiro de Geografia e Estatística-IBGE, 1993). No entanto, essa cobertura vegetal foi reduzida a remanescentes esparsos, correspondendo a apenas cerca de 2% do território mineiro (Fundação Centro Tecnológico de Minas Gerais-CETEC, 1983). Ocorrem em Minas na forma de manchas, principalmente na região do cerrado associadas a corpos d'água e domínio da Mata Atlântica (Rizzini, 1997; Scolforo & Carvalho, 2006).

São florestas que apresentam alta diversidade florística e possuem uma flora arbórea bem estudada, quando comparada a de outras formações vegetais (Leitão Filho, 1992).

Essa fisionomia florestal, com dossel superior a 4m, no caso de florestas de altitude sobre solos rasos ou litólicos ou a 25m de altura em solos mais profundos, com árvores emergentes chegando a 40m e sub-bosque denso, tem deciduidade intermediária (20-70%) da massa foliar na época mais seca (Scolforo & Carvalho, 2006).

Segundo Oliveira Filho et al. (1994a), as florestas semidecíduas, em particular, foram criticamente reduzidas, uma vez que sua ocorrência coincide com solos mais férteis e úmidos, e, portanto mais visados pela agropecuária.

É grande e urgente a necessidade de se estudar essas áreas, a fim de que se possa conservá-las e preservá-las.

2.1.1.3 Floresta Estacional Decidual

O termo floresta decidual é utilizado para designar os remanescentes florestais que ocorrem sobre solo litólico, que apresentam fisionomia própria e distinta da floresta estacional semidecidual (Henriques, 2003). Ainda de acordo com este autor, a acentuada queda foliar que ocorre durante os meses mais secos do ano, característica fisionômica mais marcante, é condicionada por fatores edáficos – solos rasos, pedregosos, e com baixa capacidade de retenção hídrica. De acordo com Oliveira Filho & Ratter (2002), a floresta decídua presente no Bioma cerrado ocorre em locais com solo de elevada fertilidade.

As florestas decíduas ocorrem em forma de manchas no Brasil central, distribuídas pelos estados de Minas Gerais, Goiás, Mato Grosso e Bahia (Rizzini, 1997). As matas decíduas são consideradas como conjunto florestal independente (Fernandes, 1998), com dossel superior de 6m (sobre afloramentos rochosos) a 15m de altura (em solos mais profundos), com árvores emergentes chegando a 30m e deciduidade acentuada (maior que 70%) da massa foliar do dossel na época seca (Solforo & Carvalho, 2006).

Essa formação florestal envolve um conjunto muito grande de tipos florestais interpostos entre as florestas tropicais pluviais e as savanas e desertos, não existindo limites climáticos rígidos determinando a ocorrência das florestas tropicais decíduas (Cestaro & Soares, 2004). É comum em clima sazonal (estação seca marcante), normalmente associada a solos eutróficos e, mais raramente, presente também em solos distróficos (Solforo & Carvalho, 2006).

No estado de Minas Gerais, predomina na região norte, com a denominação de caatinga arbórea ou mata seca (Solforo & Carvalho, 2006).

Se o clima determina as características da vegetação decídua em macro e mesoescala, o relevo e o solo, interferindo sobre tudo na disponibilidade de água, as determinam em âmbito local, o que pode implicar em variação interna

(Oliveira Filho et al., 1998) e na ocorrência de encraves vegetacionais (Burnett et al., 1998; Ivanauskas & Rodrigues, 2000; Scolforo & Carvalho, 2006).

O volume de informações sobre florestas decíduas em Minas Gerais ainda é bastante recente e está relacionado a estudos sobre a composição florística (Rodrigues & Araújo, 1997), a fitossociologia (Araújo et al., 1997; Carvalho et al., 1999) e a relação entre a estrutura da floresta e as características do solo (Oliveira Filho et al., 1998).

2.2 Fragmentação florestal

A fragmentação florestal é um processo no qual áreas contínuas são subdivididas em áreas de tamanho reduzido devido à destruição do hábitat (Lovejoy et al., 1986). A definição de fragmentação florestal fundamenta-se, em grande parte, no estudo da teoria de biogeografia de ilhas. Essa teoria, desenvolvida por MacArthur & Wilson (1967), considera que a diminuição da superfície do hábitat provocará uma diminuição exponencial do número de espécies que ali residem. Desta teoria surgiu o termo fragmento florestal.

Um fragmento florestal pode ser definido, segundo Viana (1990), como qualquer área de vegetação natural contínua, interrompida por barreiras antrópicas (estradas, culturas agrícolas, etc.) ou naturais (lagos, outras formações vegetais, etc.) capazes de diminuir significativamente o fluxo de animais, pólen e/ou sementes.

Conforme as paisagens florestais tornam-se fragmentadas, as populações das espécies são reduzidas, os padrões de migração e dispersão são alterados e os habitats tornam-se expostos a condições externas adversas anteriormente inexistentes, o que resulta, em última análise, numa deterioração da diversidade biológica ao longo do tempo (Tilman et al., 1994; Terborgh et al., 1997).

Os efeitos do impacto da fragmentação sobre os próprios fragmentos são muitos e não têm sido computados em âmbito global nas estimativas de taxas de desmatamento das florestas tropicais (Whitmore, 1997).

A fragmentação por fatores antrópicos tem como característica a ocorrência em uma grande escala de espaço em tempo reduzido. A distribuição espacial dos fragmentos na paisagem e os tipos de elementos na paisagem que os separam ou conectam é que determinam o grau de isolamento das populações das espécies vegetais nos fragmentos.

Segundo Elias Júnior (1998), apesar de todos os efeitos da fragmentação florestal, os fragmentos remanescentes possuem importantes papéis na paisagem em que se encontram inseridos, pois, em muitas áreas nas quais a cobertura natural vegetal está sendo perdida, eles são os únicos habitats para a fauna silvestre e flora florestal.

Machado (2005) afirma que os fragmentos florestais podem conter uma amostra pouco representativa da complexidade de habitats original, sendo primordial o estudo da diversidade biológica contida nos atuais fragmentos, não só por meio de sua quantificação mas também da compreensão da organização espacial da comunidade vegetal em face das variações do ambiente e da direção das mudanças dos processos ecológicos.

Estes estudos permitirão obter alternativas para a conservação e a recuperação dos nossos remanescentes florestais.

2.3 Suficiência amostral

Para se conhecer uma determinada população florestal, estimar ou determinar suas características quantitativa e qualitativamente, é necessário um inventário florestal. A variação total de espécies em uma área só será obtida por meio do censo da mesma, o que, em geral, é inviável devido ao custo elevado e à

grande demanda de tempo. A solução, portanto, é fazer uso de métodos de amostragem.

No caso de estudos florísticos, a suficiência amostral pode ser obtida de métodos com a curva espécie-área, regressão linear de platô e regressão quadrática de platô (Gomide et al., 2005).

À medida que a área amostrada aumenta, o número de espécies cresce, conforme tem sido observado mesmo em comunidades distintas, quanto a homogeneidade, riqueza, padrões de distribuição espacial (Matteucci & Colma, 1982). Haverá um ponto em que a curva cumulativa gerada pelo número de espécies e a área amostrada não terá um acréscimo significativo ou este acréscimo será nulo. A partir desse ponto ocorre a formação de um platô.

A partir da interseção das duas retas é obtida a suficiência da variável estudada. Como exemplo de variável, podem-se citar as espécies recorrentes de uma comunidade após o levantamento florístico (Gomide, 2004). Este mesmo autor utilizou para a estimativa da área mínima de amostragem florística o método de regressão linear com resposta em platô conjugado ao teorema do limite central.

De acordo com a teoria do limite central, quando 'n' é suficientemente grande ($n \geq 30$), a distribuição amostral da média tende a uma distribuição normal, mesmo quando a população não possui característica de distribuição normal. Tendo como base essa teoria, o modelo ajustado por Gomide (2004) foi para uma série de dados médios, obtida a partir da aleatorização em trinta vezes das informações reais. Com isso ocorre a diluição de tendenciosidades, tornando o método mais objetivo e com um maior grau de confiabilidade.

A regressão linear com resposta em platô foi desenvolvida para análise de modelos matemáticos descontínuos, com uma parte linear crescente e uma parte em platô se sucedendo, como o encontrado na curva espécie-área (Nappo, 1999). A determinação visual do ponto de máxima inflexão da curva no gráfico

é difícil. Assim, esta análise de regressão define, numérica e graficamente, o ponto de inflexão da curva, determinado pelo ponto de encontro entre a reta e o platô. O uso desse tipo de análise reduz e padroniza a subjetividade e a arbitrariedade na escolha do ponto.

O primeiro trabalho brasileiro que apresenta a técnica platô de resposta linear ou *linear response plateau* (RLP) foi o de Braga (1983), que discutiu sua utilização na área de nutrição de plantas. De acordo com Rezende (2002), este trabalho foi o suporte para todos os demais estudos envolvendo LRP no Brasil e base para o emprego dessa técnica no programa Sistema de Análises Estatísticas e Genéticas (SAEG).

Autores, como Vasconcelos (1992), Camargo (1997), Lima (1997) e Gomide et al. (2005), utilizaram a regressão linear de platô em seus estudos florísticos para validar a suficiência amostral e obtiveram resultados positivos na inferência da amostragem.

Segundo Nappo (1999), a regressão linear com resposta em platô é uma técnica rápida, simples e robusta na determinação da intensidade amostral, como também para a definição do tamanho de parcelas.

2.4 Parâmetros florísticos e fitossociológicos

Quando se pretende adotar técnicas de manejo no sentido de conservar a diversidade da flora arbórea de um fragmento florestal, torna-se necessário conhecer o mesmo. O estudo da florística e da fitossociologia de uma floresta representa o passo inicial para o seu conhecimento, pois, associado à sua estrutura e dinâmica, pode-se construir uma base teórica que subsidie a conservação dos recursos genéticos, a conservação de áreas similares e a recuperação de áreas ou fragmentos florestais degradados, contribuindo substancialmente para seu manejo (Gilhuis, 1986; Vilela et al., 1993; Custódio Filho et al., 1994).

Em levantamentos fitossociológicos são estimados os valores relativos e absolutos de densidade, dominância e frequência. Qualquer um desses três parâmetros relativos pode ser interpretado como sendo um valor de importância, dependendo somente do que o investigador considera mais importante para determinada espécie. Entretanto, tornou-se comum usar o índice de valor de importância (IVI), que representa a soma dos valores relativos de densidade, dominância e frequência de cada espécie, alcançando um valor máximo de 300 (Martins, 1979).

A densidade é o número de indivíduos de cada espécie na composição da comunidade e a dominância expressa a proporção de tamanho, de volume ou de cobertura de cada espécie, em relação ao espaço ou volume da fitocenose (Martins, 1991). A frequência é definida como a probabilidade de se amostrar determinada espécie numa unidade de amostragem (Kupper, 1994). A densidade e a frequência de indivíduos de cada espécie estão relacionadas com o padrão de distribuição das mesmas em um fragmento (Jankauskis, 1990).

Existe, ainda, um outro parâmetro, citado por Curtis & McIntosh (1950), denominado “índice de valor de cobertura” (IVC). Neste índice são considerados apenas os valores relativos de densidade e dominância.

Essas análises se apresentam como uma maneira de comparação entre fragmentos de áreas diversas, além de caracterizar as variações florísticas, fisionômicas e estruturais a que as comunidades vegetais estão sujeitas ao longo do tempo e do espaço (Scolforo, 1998).

A estrutura horizontal diz respeito à distribuição espacial das espécies arbóreo-arbustivas que compõem a comunidade, permitindo quantificar a participação de cada uma em relação às outras (Rezende, 1995).

A distribuição diamétrica de um povoamento florestal é o número de árvores, por hectare e por classe de diâmetro, independente das espécies, podendo ser expressa também individualmente por família ou por espécie, sendo

representada pelo número de árvores por hectare e por classe de diâmetro, para a i-ésima família ou espécie, respectivamente (Souza & Leite, 1993).

As espécies de florestas nativas inequiâneas apresentam uma distribuição diamétrica característica, seguindo o padrão de distribuição exponencial, apresentando a curva na forma de “J” invertido (Meyer et al., 1961).

Com relação ao levantamento florístico, o número de espécies encontradas num ecossistema indica sua riqueza florística. De acordo com Lamprecht (1962), a diversidade florística pode ser caracterizada por meio de tabelas que contenham o nome das espécies, os gêneros e as famílias para cada comunidade.

Sendo assim, esses estudos são condição essencial para que se possam estabelecer divisões fitogeográficas (Silva & Leitão Filho, 1982).

2.5 Diversidade e similaridade

Os índices de similaridade e diversidade constituem um dos temas mais abordados entre os ecologistas, porém, há forte controvérsia a respeito de como mensurá-los corretamente (Magurran, 1988).

O conceito de diversidade tem dois componentes básicos: riqueza, que é o número de espécies presentes em uma comunidade e a equabilidade, que constitui a uniformidade na distribuição das abundâncias das espécies da comunidade (Magurran, 1988; Kente & Coker, 1992).

No início dos postulados sobre diversidade, muitas discussões e controvérsias cercavam este assunto, principalmente porque todos os estudiosos do tema tentavam encontrar expressões matemáticas para explicar melhor o fato, nas quais os valores encontrados não expressavam nada, indicando apenas um conjunto de números (Gomide, 2004).

Segundo Mueller-Dombois & Ellenberg (1974), na maioria das vezes, os estudos de diversidade estão relacionados aos padrões de variação espacial e

ambiental. Desse modo, quanto maior a variação ambiental, maior será a diversidade de espécies do ecossistema.

O índice de diversidade de Shannon é calculado com base na relação entre o número de indivíduos por espécie e o número total de indivíduos amostrados, expressando um valor que combina os componentes riqueza e equabilidade (Nappo, 1999). Esse índice de diversidade é derivado da teoria de informação, teoria esta baseada na mensuração na quantidade de ordem ou desordem contida em um sistema (Martins & Santos, 1999). Por ser muito utilizado em estudos de diversidade de florestas tropicais, facilita a comparação com outros trabalhos realizados nesse tipo de formação (Martins, 1979; Magurran, 1988).

Outro índice de diversidade é o índice de Simpson que, por sua vez, tem formulação derivada da teoria das probabilidades e é utilizado em análises quantitativas de comunidades biológicas. Ele fornece a ideia da probabilidade de se coletar aleatoriamente dois indivíduos da comunidade e estes pertencerem a espécies diferentes (Gorenstein, 2002).

Na estimativa da diversidade em três áreas de cerrado localizadas na região noroeste de Minas Gerais, Carvalho (1987) concluiu que esses valores flutuam de 3,77 a 3,28 (H') e 0,86 a 0,76 (J'). Segundo Pielou (1966), os valores do índice de Shannon, usualmente, variam entre 1,5 e 3,5 e, em casos excepcionais, excedem 4,5.

Seguindo uma topossequência alterada da Floresta Atlântica de Silva Jardim, RJ, Borém & Oliveira Filho (2002) obtiveram valor de 4,137 para Shannon, com uma amostragem de 600 m²/parcela e medição dos indivíduos com CAP \geq 5,70 cm.

2.6 Inter-relação vegetação e ambiente

Vários estudos têm mostrado que um dos principais fatores que atuam na composição florística e estrutura das florestas é a heterogeneidade ambiental,

cujos efeitos podem ser observados mesmo no interior de pequenos fragmentos (Oliveira Filho et al., 1994c,d, 1998; Durigan et al., 2000; Rodrigues & Nave, 2000; Botrel et al., 2002).

Essa heterogeneidade é o resultado da diversidade de fatores que interagem nas comunidades e a resposta das espécies a esses fatores faz com que cada local tenha algumas características próprias e outras que são comuns a outros locais, possibilitando observar tendências que podem responder algumas perguntas e gerar várias outras, funcionando como força motriz para novos estudos (Carvalho et al., 2005).

Em uma comunidade vegetal, sua fisionomia, composição florística e estrutura são potencialmente influenciadas e decorrentes de importantes mudanças temporais e espaciais de qualquer elemento ou condição ambiental (Silva, 2002). Uma variação num dos componentes do complexo ambiental pode refletir em alterações na dinâmica e na estrutura de determinadas populações em uma comunidade (Silveira, 1993).

Alguns autores constataram que o gradiente florístico relaciona-se, em alto grau, com condições hídricas e fatores edáficos, associados à declividade e à topografia, em ambientes florestais (Gartlan et al., 1986; Oliveira Filho et al., 1994a,b, 1998; Berg & Oliveira Filho, 1999).

Pouco se sabe sobre interação entre espécies e o meio em que vivem, o que dificulta o manejo adequado dos remanescentes florestais (Silva et al., 2004).

As características físicas e químicas do solo mudam com a variação de altitude, no entanto, essas mudanças decorrem de como os diferentes tipos de rochas reagiram, no passado, aos eventos e climas, resultando nos mais variados tipos de solos (Austin & Greig-Smith, 1968).

Em resposta ao gradiente topográfico, ocorre, ao longo do mesmo, a distribuição de determinadas espécies, de acordo com suas adaptações

fisiológicas e padrões genéticos, podendo resultar em gradiente vegetacional (Silveira, 1993).

2.7 Análise multivariada

As técnicas de análises multivariadas preconizam a redução de dados ou a simplificação estrutural, tornando o estudo e suas interpretações mais simples, sem que se percam informações valiosas (Ferreira, 1996). Segundo Sant'Anna & Malinovski (2002), o emprego da análise multivariada na engenharia florestal vem aumentando muito nos últimos anos, abrangendo, principalmente, a genética, o melhoramento, a ecologia e o manejo florestal.

Essas técnicas têm sido amplamente empregadas em estudos envolvendo, simultaneamente, variáveis de clima, solo, relevo, vegetação e geologia na classificação de áreas com cobertura florestal (Souza & Souza, 2006). De acordo com Burton et al. (1990), elas são utilizadas com objetivo básico de ordenamento, visando determinar a influência de fatores do meio na composição e produtividade do local.

Recentemente, Gomide (2004) e Scolforo & Oliveira (2005) utilizaram esta técnica para estudos da vegetação da bacia do Rio São Francisco e obtiveram resultados positivos ao correlacionar variáveis ambientais a características vegetacionais.

2.7.1 Análise de correspondência retificada (DCA)

A análise de correspondência retificada, desenvolvida por Hill & Gauch (1980), é aplicada em estudos ecológicos de comunidades, com o objetivo de auxiliar no conhecimento de padrões ambientais e na formulação de possíveis hipóteses das relações espécie-ambiente (Gomide, 2004; Gomide et al., 2005).

De acordo com Gauch (1982), a DCA reproduz resultados superiores a qualquer outra técnica de ordenação e Oliveira Filho & Ratter (1995) comentam que esse procedimento apresenta a maior clareza na interpretação dos resultados.

Para esta análise são utilizados os dados florísticos de cada amostra, os quais serão realocados ao longo dos eixos de ordenação. A importância de cada eixo é descrita pelos autovalores (“eigenvalue”), havendo um autovalor para cada variável que, associado ao seu tamanho, fornece a importância desta variável em explicar o total das variações no conjunto de dados (Kent & Coker, 1992).

Gomide (2004) utilizou essa técnica com o objetivo de representar graficamente a relação das matas ciliares estudadas por ele na bacia do rio São Francisco, em relação aos dados quantitativos florísticos, auxiliando na discriminação dos ambientes.

2.7.2 Análise de correlação canônica (CCA)

A análise de correlação canônica, ou CCA, é centrada na identificação e na quantificação da associação entre dois grupos de variáveis (Ferreira, 1996). Desenvolvida por Ter Braak (1986), é considerada a técnica de ordenação mais recente e difundida no mundo.

As correlações canônicas referem-se a correlações entre variáveis canônicas, ou seja, entre combinações lineares de variáveis, de tal modo que elas seja máximas (Trugilho et al., 2003). Ainda de acordo com os mesmos autores, a correlação canônica mede a existência e a intensidade da associação entre dois grupos de variáveis.

A CCA também identifica, para cada eixo de ordenação, as variáveis ambientais mais fortemente correlacionadas com a distribuição de espécies (Marques, 2004). Essa análise permite, ainda, testar a probabilidade de acerto nas relações encontradas por meio do teste de permutação de Monte Carlo (Ter

Braak, 1988), o que é uma grande vantagem em relação às demais técnicas multivariadas (Hope, 1896).

Kent & Ballard (1988), ao discutirem a eficiência dos métodos de ordenação no agrupamento de dados ecológicos, recomendam a análise de correspondência canônica (CCA) quando o objetivo é detectar uma relação estreita entre variáveis ambientais e a distribuição de espécies.

De acordo com Marques (2004), na CCA, as espécies e as áreas amostrais aparecem no diagrama de ordenação como pontos correspondentes a seus ótimos aproximados no espaço bidimensional. Variáveis ambientais contínuas aparecem como setas, indicando a direção de seu aumento no espaço de ordenação, sendo o comprimento da seta proporcional à sua importância na explicação da variância projetada em cada eixo (Ter Braak, 1986).

2.7.3 Análise de agrupamento

A análise de agrupamento (cluster analysis) é uma técnica multivariada amplamente utilizada para diversos fins em ciências florestais (Fonseca & Rodrigues, 2000; Scudeller et al., 2001; Martins et al., 2003; Araújo et al., 2004; Ferraz et al., 2004; Santos et al., 2004). Sua finalidade é reunir, por algum critério e classificação, as unidades amostrais em grupos, de tal forma que exista homogeneidade dentro do grupo e heterogeneidade entre os grupos (Johnson & Wichern, 1992; Cruz & Regazzi, 1994).

Vários são os tipos de técnicas de agrupamento encontradas na literatura (Mardia et al., 1997), sendo as técnicas hierárquicas as mais amplamente difundidas (Siegmond et al., 2004). A técnica hierárquica consiste em uma série de sucessivos agrupamentos ou sucessivas divisões de elementos, em que os elementos são agregados ou desagregados (Albuquerque et al., 2006). Ela envolve, basicamente, duas etapas. A primeira se refere à estimação de uma

medida de similaridade ou dissimilaridade entre os indivíduos e a segunda, à adoção de uma técnica de formação de grupo (Sant'Ana & Malinovski, 2002).

Os resultados finais desses agrupamentos podem ser apresentados por gráficos denominados dendrogramas, apresentando seus elementos e os respectivos pontos de fusão ou divisão dos grupos formados em cada estágio (Ferreira, 1996).

2.8 Seleção de espécies

É importante verificar a plasticidade das espécies. Algumas espécies são capazes de viver e vegetar vigorosamente em condições bastante diversificadas. Em regiões tropicais, o fator mais importante a ser considerado na escolha de espécies é a distribuição da precipitação (Pereira, 1999). Além da precipitação anual média, devem-se levar em conta a extensão do período de seca, o valor de déficit hídrico e a época do ano em que a precipitação é predominante (Golfari, 1975).

Os estudos de fatores climáticos e edáficos podem ser utilizados com o objetivo de eliminar algumas espécies indesejáveis, a partir de uma escolha inicial de um grande número de espécies (Pereira, 1999). Outro ponto importante para a escolha de espécies diz respeito à facilidade de obtenção de sementes e mudas ou de estacas (Universidad Austral de Chile, 1993).

2.9 Modelo fitogeográfico e árvore de decisão

A ideia central de um modelo fitogeográfico está relacionada à determinação da área de influência de cada fisionomia recorrente. Segundo Gomide (2004), modelos não paramétricos para reconhecimento e classificação de padrões em combinação com sistemas de informação geográficas (SIGs) podem auxiliar nesta determinação e permitem que os resultados de levantamentos florísticos sejam extrapolados para outras áreas.

Estes modelos podem ser estruturados como subdivisões binárias conhecidas como árvore de decisão. Segundo Clarke & Bittencourt (2003), as árvores de decisão binárias consistem de divisões sucessivas do conjunto de dados em dois subgrupos descendentes, que terminam em nodos associados às classes.

Funções discriminantes são avaliadas em cada nó da árvore para decidir que direção (direita ou esquerda, no caso de decisões binárias) cada elemento do conjunto de dados irá tomar (Gomide, 2004).

Árvore de decisão pode ser descrita como uma generalização de exemplos fornecidos ao sistema e é, normalmente, referenciada na literatura como classificador (Gomide, 2004). Um dos objetivos é receber uma informação nova, cuja classe é desconhecida, e predizê-la (Prati et al., 2001). Esses modelos têm sido muito utilizados para gerar conhecimento sobre fenômenos ambientais (Carvalho, 2001).

3 REFERÊNCIAS BIBLIOGRÁFICAS

AGÊNCIA NACIONAL DE ÁGUAS. **Região hidrográfica do São Francisco:** sub-bacias. Disponível em:

<http://www.ana.gov.br/cobrancauso/_pdfs/Mapa_da_Bacia_Rio_Sao_Francisco_SubBacias.pdf>. Acesso em: 2 jan. 2008.

ALBUQUERQUE, M.A.; FERREIRA, R.L.C.; SILVA, J.A.A.; SANTOS, E.S.; STOSIC, B.; SOUZA, A.L. Estabilidade em análise de agrupamento: estudo de caso em ciência florestal. **Revista Árvore**, Viçosa, MG, v.30, n.2, p.257-265, mar./abr. 2006.

ALHO, C.J.R.; MARTINS, E.S. **De grão em grão, o cerrado perde espaço:** cerrado: impactos no processo de ocupação. Brasília: Fundo Mundial para a Natureza, 1995. 66p.

ANDRADE, L.A.Z.; FELFILI, J.M.; VIOLATTI, L. Fitossociologia de uma área de cerrado denso na RECORD-IB GE, Brasília-DF. **Acta Botânica Brasílica**, Porto Alegre, v.16, n.2, p.225-240, abr. 2002.

ARAÚJO, G.M.; RODRIGUES, L.A.; IVIZI, L. Estrutura fitossociológica e fenologia de espécies lenhosas de mata decídua em Uberlândia, MG. In: LEITE, L.L.; SAITO, C.H. (Ed.). **Contribuição ao conhecimento ecológico do cerrado**. Brasília: UnB, 1997. p.22-28.

ARAÚJO, M.M.; LONGHI, S.J.; BRENA, D.A.; BARROS, P.L.C.; FRANCO, S. Análise de agrupamento da vegetação de um fragmento de floresta estacional decidual aluvial, Cachoeira do Sul, RS, Brasil. **Ciência Florestal**, Santa Maria, v.14, n.1, p.133-147, jan./mar. 2004.

AUSTIN, M.P.; GREIG-SMITH, P. The application of quantitative methods to vegetation survey: II., some methodological problems of data from rain forest. **Journal of Ecology**, Oxford, v.56, n.3, p.827-844, 1968.

BARREIRA, S.; SCOLFORO, J.R.S.; BOTELHO, S.A.; MELLO, J.M. Estudo da estrutura da regeneração natural e da vegetação adulta de um cerrado sensu stricto para fins de manejo florestal. **Revista Scientia Forestalis**, Piracicaba, v.61, n.1, p.64-78, jun. 2002.

BERG, E. van den; OLIVEIRA FILHO, A.T. Spatial partitioning among tree species within an area of tropical montane gallery forest in south-eastern Brazil. **Flora**, London, v.194, n.2/3, p.249-266, May 1999.

BORÉM, R.A.T.; OLIVEIRA-FILHO, A.T. Fitossociologia do estrato arbóreo em uma toposseqüência alterada de mata atlântica, no município de Silva Jardim, RJ, Brasil. **Revista Árvore**, Viçosa, MG, v.26, n.6, p.727-742, nov./dez. 2002.

BOTREL, R.T.; OLIVEIRA FILHO, A.T.; RODRIGUES, L.A.; CURI, N. Influência do solo e topografia sobre as variações da composição florística e estrutura da comunidade arbóreo-arbustiva de uma floresta estacional semidecidual em Ingaí, MG. **Revista Brasileira de Botânica**, São Paulo, v.25, n.2, p.194-213, jun. 2002.

BRAGA, J.M. **Avaliação da fertilidade do solo**: ensaios de campo. Viçosa, MG: UFV, 1983. 101p.

BRASIL. Ministério da Integração Nacional. **São Francisco**. Disponível em: <<http://www.integracao.gov.br/saofrancisco/rio/index.asp>>. Acesso em: 2 maio 2007.

BURNETT, M.R.; AUGUST, P.V.; BROWN JUNIOR, J.H.; KILLINGBECK, K.T. The influence of geomorphological heterogeneity on biodiversity: I., a patch-scale perspective. **Conservation Biology**, Essex, v.12, n.2, p.363-370, Apr. 1998.

BURTON, A.J.; RAMM, C.W.; PREGITZER, K.S. Use of multivariate methods in forest research site selection. **Canadian Journal Forestry Research**, Ottawa, v.21, p.1573-1580, 1990.

CAMARGO, F.M. **Caracterização da vegetação lenhosa e dos solos de um mosaico de cerrado, floresta semidecidual, floresta decídua em Bocaiúva-MG**. 1997. 55p. Dissertação (Mestrado em Engenharia Florestal)-Universidade Federal de Lavras, Lavras.

CARVALHO, D.A. **Composição florística e estrutural de Cerrados do Sudoeste de Minas Gerais**. 1987. 202f. Tese (Doutorado em Biologia Vegetal)-Universidade Estadual de Campinas, Campinas.

CARVALHO, D.A.; OLIVEIRA FILHO, A.T.; VILELA, E.A. Florística e fitossociologia da vegetação arbórea-arbustiva de floresta ripária decídua do Baixo Paranaíba (Santa Vitória, Minas Gerais). **Revista Árvore**, Viçosa, MG, v.23, n.3, p.311-320, maio/jun. 1999.

CARVALHO, D.A.; OLIVEIRA FILHO, A.T.; VILELA, E.A.; CURTI, N.; BERG, E. van den; FONTES, M.A.L.; BOTEZELLI, L. Distribuição de espécies arbóreo-arbustivas ao longo de um gradiente de solos e topografia em um trecho de floresta ripária do Rio São Francisco em Três Marias, MG, Brasil. **Revista Brasileira de Botânica**, São Paulo, v.28, n.2, p.329-345, abr. 2005.

CARVALHO, L.M.T. **Mapping and monitoring forest remnants**: a multiscale analysis of spatio-temporal data. Wageningen: University of Wageningen, 2001. 140p.

CESTARO, L.A.; SOARES, J.J. Variações florística e estrutural e relações fitogeográficas de um fragmento de floresta decídua no Rio Grande do Norte, Brasil. **Acta Botânica Brasílica**, Porto Alegre, v.18, n.2, p.203-218, abr./jun. 2004.

CLARKE, R.T.; BITTENCOURD, H.R. Uso de árvores de decisão na classificação de imagens digitais. In: SIMPÓSIO BRASILEIRO DE SENSORIAMENTO REMOTO, 11., 2003, Belo Horizonte. **Anais...** Belo Horizonte: INPE, 2003. p.2043-2045.

COLE, M.M. Cerrado, caatinga and pantanal: the distribution and origin of the savanna vegetation of Brazil. **Journal of Geography**, Indiana, v.106, n.2, p.168-179, 1960.

COMITÊ da bacia do Rio São Francisco. Disponível em:
<<http://www.cbhsaofrancisco.org.br/>>. Acesso em: 2 maio 2007.

COUTINHO, L.M. O conceito de cerrado. **Revista Brasileira de Botânica**, São Paulo, v.1, p.17-23, maio 1978.

CRUZ, C.D.; REGAZZI, A.J. Divergência genética. In: _____. **Métodos biométricos aplicados ao melhoramento genético**. Viçosa, MG: UFV, 1994. p.287-323.

CURTIS, J.T.; McINTOSH, R.P. The interrelations of certain analytic and synthetic phytosociological characters. **Ecology**, Durham, v.31, p.434-455, 1950.

CUSTÓDIO FILHO, A.; FRANCO, G.A.D.C.; DIAS, A.C. Composição florística de um trecho de floresta pluvial atlântica, em regeneração natural após desmatamento diferenciado em Pariqüera-açu, SP, Brasil. **Revista do Instituto Florestal**, São Paulo, v.6, p.87-98, 1994. Edição especial.

DIAS, A.C. **Composição florística, fitossociológica, diversidade de espécies arbóreas e comparação de métodos de amostragem na floresta ombrófila densa do Parque Estadual Carlos Botelho/SP – Brasil**. 2005. 184p. Tese (Doutorado em Recursos Florestais)-Escola Superior de Agricultura “Luiz Queiroz”, Piracicaba.

DURIGAN, G.; RODRIGUES, R.R.; SCHIAVINI, I. A heterogeneidade ambiental definindo a metodologia de amostragem da floresta ciliar. In: RODRIGUES, R.R.; LEITÃO FILHO, H.F. (Ed.). **Matas ciliares: conservação e recuperação**. São Paulo: EDUSP, 2000. p.159-167.

EITEN, G. The cerrado vegetation of Brazil. **Botanical Review**, Bronx, v.38, n.2, p.201-341, 1972.

EITEN, G. Vegetação do cerrado. In: PINTO, M.N. (Org.). **Cerrado: caracterização, ocupação e perspectivas**. Brasília: UnB, 1994. p.17-73.

ELIAS JÚNIOR, E. **Florística e fitossociologia de fragmentos de floresta atlântica no município de Eunápolis – Bahia**. 1998. 77f. Dissertação (Mestrado em Ciências Florestais)-Universidade Federal de Viçosa, Viçosa, MG.

FELFILI, J.M.; SILVA JUNIOR, M.C.; REZENDE, A.V.; MACHADO, J.W.B.; WALTER, B.M.T.; SILVA, P.E.N.; HAY, J.D. Análise comparativa da florística e fitossociologia da vegetação arbórea do cerrado *sensu stricto* na Chapada Pratinha, DF – Brasil. **Acta Botanica Brasílica**, Porto Alegre, v.6, n.2, p.27-46, jun. 1993.

FELFILI, J.M.; VENTUROLI, F. **Tópicos em análise de vegetação**. Brasília: UnB, 2000. 24p. (Comunicações Técnicas Florestais, 2).

FERNADES, A. **Fitogeografia brasileira**. Fortaleza: Multigraf, 1998. 340p.

FERRAZ, E.M.N.; ARAÚJO, E.L.; SILVA, S.I. Floristic similarities between lowland and montane areas of Atlantic Coastal Forest in Northeastern Brazil. **Plant Ecology**, Dordrecht, v.174, n.1, p.59-70, Jan. 2004.

FERREIRA, D.F. **Análise multivariada**. Lavras: UFLA, 1996. 400p.

FERRI, M.G. Os cerrados de Minas Gerais. **Revista Ciência e Cultura**, São Paulo, v.27, n.11, p.1217-1220, nov. 1975.

FINOL, U.H. Nuevos parâmetros a considerarse en el analisis estrutural de lãs selvas virgenes tropicales. **Revista Forestal Venezolana**, Caracas, v.14, n.21, p.29-42, 1971.

FONSECA, R.C.B.; RODRIGUES, R.R. Análise estrutural e aspectos do mosaico sucessional de uma floresta semidecídua em Botucatu, SP. **Scientia Forestalis**, Piracicaba, v.57, p.27-43, jun. 2000.

FUNDAÇÃO CENTRO TECNOLÓGICO DE MINAS GERAIS. **Diagnóstico ambiental do estado de Minas Gerais**. Belo Horizonte, 1983. 158p. (Séries de Publicações Técnicas).

GARTLAN, J.S.; NEWBERY, D.M.; THOMAS, D.W.; WATERMAN, P.G. The influence of topography and soil phosphorus on the vegetation of Korup Forest Reserve, Cameroun. **Vegetatio**, The Hague, v.65, p.131-148, 1986.

GAUCH, H.G. **Multivariate analysis in community ecology**. Cambridge: University of Cambridge, 1982. 298p.

GILHUIS, J.P. **Vegetation survey of the Parque Florestal Estadual do Rio Doce, MG, Brazil**. 1986. 86f. Dissertação (Mestrado em Ciência Florestal)-Universidade Federal de Viçosa, Viçosa, MG.

GOLFARI, L. **Zoneamento ecológico do Estado de Minas Gerais para reflorestamento**. Belo Horizonte: PNUD/FAO/IBDF, 1975. 65p. (Série Técnica, 3).

GOMIDE, L.R. **Um modelo fitogeográfico para a bacia do rio São Francisco, em Minas Gerais**. 2004. 268p. Dissertação (Mestrado em Engenharia Florestal)-Universidade Federal de Lavras, Lavras.

GOMIDE, L.R.; SCOLFORO, J.R.S.; THIERSH, C.R.; OLIVEIRA, A.D. Uma nova amostragem para definição da suficiência amostral em fragmentos florestais nativos. **Revista Cerne**, Lavras, v.11, n.4, p.376-388, dez. 2005.

GORENSTEIN, M.R. **Métodos de amostragem no levantamento da comunidade arbórea em floresta estacional semidecidual**. 2002. 92p. Dissertação (Mestrado em Ciências Florestais)-Escola Superior de Agricultura “Luiz de Queiroz”, Piracicaba.

HENRIQUES, O.K. **Caracterização da vegetação natural em Ribeirão Preto, SP: bases para conservação**. 2003. 221p. Tese (Doutorado em Ciências)-Faculdade de Filosofia, Ciências e Letras de Ribeirão Preto, Universidade de São Paulo, Ribeirão Preto.

HILL, M.O.; GAUCH, H.G. Detrendet correspondence analysis, an improved ordination technique. **Vegetatio**, Dordrecht, v.42, n.1/3, p.47-58, Jan./June 1980.

HOPE, A.C.A.A.A. Simplified Monte Carlo significance test procedure. **Journal of the Royal Statistical Society Series B**, London, v.30, n.3, p.582-598, 1986.

INSTITUTO BRASILEIRO DE GEOGRAFIA E ESTATÍSTICA. Departamento de cartografia DECAR/DEDIT/CDDI. **Mapa de vegetação do Brasil**. Rio de Janeiro, 1993. 1 mapa, color. Escala 1:5.000.000.

INSTITUTO ESTADUAL DE FLORESTA. **Regional Sul**: relatório. Varginha, 1996. Não paginado.

IVANAUSKAS, N.M.; RODRIGUES, R.R. Florística e fitossociologia de remanescentes de floresta estacional decidual em Piracicaba, São Paulo, Brasil. **Revista Brasileira de Botânica**, São Paulo, v.23, n.3, p.291-304, maio/jun. 2000.

JANKAUSKIS, J. **Avaliação de técnicas de manejo florestal**. Belém: SUDAM, 1990. 143p.

JOHNSON, R.A.; WICHERN, D.W. **Applied multivariate statistical analysis**. 3.ed. New Jersey: Prentice Hall, 1992. 642p.

KENT, M.; BALLARD, J. Trends and problems in the application of classification and ordination methods in plant ecology. **Vegetatio**, Dordrecht, v.78, n.3, p.109-124, dez. 1988.

KENT, M.; COKER, P. **Vegetation description and analysis, a practical approach**. London: Belhaven, 1992. 363p.

KLINK, C.A. Relação entre o desenvolvimento agrícola e a biodiversidade. In: SIMPÓSIO SOBRE O CERRADO, 8.; INTERNATIONAL SYMPOSIUM ON TROPICAL SAVANAS – BIODIVERSIDADE E PRODUÇÃO SUSTENTÁVEL DE ALIMENTOS E FIBRAS NOS CERRADOS, 1., 1996, Brasília. **Anais...** Brasília: EMBRAPA-CPAC, 1996. p.25-27.

KLINK, C.A.; MACEDO, R.F.; MUELLER, C.C. **De grão em grão, o cerrado perde espaço**: cerrado: impactos do processo de ocupação. Brasília: Fundo Mundial para Natureza, 1995. 66p.

KUPPER, A. Recuperação vegetal com espécies nativas. **Silvicultura**, São Paulo, v.15, n.58, p.38-41, nov./dez. 1994.

LAMPRECHT, H. Ensayo sobre unos métodos para el análisis estructural de los bosques tropicales. **Acta Científica Venezolana**, Caracas, v.13, n.2, p.57-67, 1962.

LEITÃO FILHO, H.F. A flora arbórea da Serra do Japi. In: MORELLATO, L.P.C. **História natural da Serra do Japi**: ecologia e preservação de uma área florestal no sudeste do Brasil. Campinas: UNICAMP, 1992. p.40-62.

LEITÃO FILHO, H.F. Aspectos taxonômicos das florestas do estado de São Paulo. **Silvicultura em São Paulo**, São Paulo, v.16, n.1, p.197-206, 1982. Edição especial.

LIMA, C.S.A. **Desenvolvimento de um modelo para manejo sustentado do cerrado**. 1997. 159p. Dissertação (Mestrado em Engenharia Florestal)-Universidade Federal de Lavras, Lavras.

LOVEJOY, T.E.; BIERREGAARD JUNIOR, R.O.; RYLANDS, A.B.; MALCOLM, J.R.; QUINTELA, C.E.; HARPER, L.H.; BROWN JUNIOR, K.S.; POWELL, A.H.; POWELL, G.V.N.; SCHUBART, H.O.R.; HAYS, M.B. Edge and other effects is isolation on Amazon Forests fragments. In: SOULÉ, M.E. (Ed.). **Conservation biology**: the science of scarcity and diversity. Sunderland: Sinauer Associates, 1986. p.257-285.

MacARTHUR, R.H.; WILSON, E.O. **The theory of Island biogeography**. Princeton: Princeton University, 1967. 203p.

MACHADO, E.L.M. **Heterogeneidade especial e temporal em um fragmento de floresta estacional em Lavras, MG**. 2005. 117p. Dissertação (Mestrado em Engenharia Florestal)-Universidade Federal de Lavras, Lavras.

MAGURRAN, A.E. **Ecological diversity and its measurement**. New Jersey: Princeton University, 1988. 179p.

MARDIA, A.K.V.; KENT, J.T.; BIBBY, J.M. **Multivariate analysis**. London: Academic, 1997. 518p.

MARQUES, R.M. **Diagnóstico das populações de aves e mamíferos cinegéticos do Parque Estadual da Serra do Mar, SP, Brasil**. 2004. 145p. Dissertação (Mestrado em Ecologia de Agroecossistemas)-Escola Superior de Agricultura “Luiz Querioz”, Piracicaba.

MARTINS, F.R. **Estrutura de uma floresta mesófila**. Campinas: UNICAMP, 1991. 246p.

MARTINS, F.R. **O método de quadrantes e a fitossociologia de uma floresta residual do interior do Estado de São Paulo**: parque estadual de Vassunga. 1979. 239f. Tese (Doutorado em Ciências Florestais)-Universidade de São Paulo, São Paulo.

MARTINS, F.R.; SANTOS, F.A.M. Técnicas usuais de estimativa da biodiversidade. **Revista Holos**, Rio Claro, v.1, p.236-267, 1999. Edição especial.

MARTINS, S.V.; SILVA, N.R.S.; SOUZA, A.L.; MEIRA NETO, J.A.A. Distribuição de espécies arbóreas em um gradiente topográfico de floresta estacional semidecidual em Vinosa, MG. **Scientia Forestalis**, Piracicaba, v.64, p.172-181, 2003.

MATTEUCCI, S.D.; COLMA, A. **Metodología para el estudio de la vegetación**. Washington: OEA, 1982. 168p.

MEYER, H.A.; RECKNAGEL, A.B.; STEVENSON, D.D. **Forest management**. 2.ed. New York: Ronald, 1961. 520p.

MITTERMEYER, R.A.; MYERS, N.; MITTERMEIER, C.G. **Hotspots earth's biologically richest and most endangered terrestrial ecoregions**. Cidade do México: CEMEX Conservation International, 1999. 430p.

MUELLER-DOMBOIS, D.; ELLENBERG, H. **Aims and methods of vegetation ecology**. New York: J.Willey, 1974. 574p.

NAPPO, M.E. **Inventário florístico e estrutural da regeneração natural no sub-bosque de povoamentos homogêneos de *Mimosa scabrella* Bentham, implatados em áreas mineradas, em Poços de Caldas, Minas Gerais.** 1999. 87p. Dissertação (Mestrado em Engenharia Florestal)-Universidade Federal de Lavras, Lavras.

OLIVEIRA FILHO, A.T.; CURI, N.; VILELA, E.A.; CARVALHO, D.A. Effects of canopy gaps, topography, and soils on the distribution of woody species in a central Brazilian deciduous dry forest. **Biotropica**, Washington, v.30, n.3, p.362-375, Sept. 1998.

OLIVEIRA FILHO, A.T.; RATTER, J.A. A study of origin of central Brazilian forests by the analysis of plant species distribution patterns. **Journal of Botany**, Edinburgh, v.52, n.2, p.141-194, Feb. 1995.

OLIVEIRA FILHO, A.T.; RATTER, J.A. Vegetations physiognomies and woody flora of the cerrado biome. In: OLIVEIRA, P.S.; MARQUIS, R.J. (Ed.). **The cerrados of Brazil: ecology and natural history of a Neotropical savanna.** New York: Columbia University, 2002. p.91-120.

OLIVEIRA FILHO, A.T.; SCOLFORO, J.R.S.; MELLO, J.M. Composição florística e estrutura comunitária de um remanescente de floresta semidecídua montana em Lavras (MG). **Revista Brasileira de Botânica**, São Paulo, v.17, n.2, p.159-174, abr. 1994a.

OLIVEIRA FILHO, A.T.; VILELA, E.A.; CARVALHO, D.A.; GAVILANES, M.L. Comparison of the woody flora and soils of six areas of montane semideciduous forest in southern Minas Gerais, Brazil. **Edinburg Journal Botany**, Edinburg, v.51, n.3, p.355-389, Aug. 1994b.

OLIVEIRA FILHO, A.T.; VILELA, E.A.; CARVAHO, D.A.; GAVILANES, M.L. Differentiation of streamside and upland vegetation in an area of montane semideciduous forest in southeastern Brazil. **Flora**, London, v.189, n.4, p.1-19, 1994c.

OLIVEIRA FILHO, A.T.; VILELA, E.A.; CARVALHO, D.A.; GAVILANES, M.L. Effects of soils and topography on the distribution of tree species in a tropical riverine forest in south-eastern Brazil. **Journal of Tropical Ecology**, Cambridge, v.10, n.4, p.483-308, Aug. 1994d.

PEIXES e pesca no rio São Francisco. Disponível em:
<<http://www.sfrancisco.bio.br/>>. Acesso em: 2 maio 2007.

PEREIRA, R.A. **Mapeamento e caracterização de fragmentos de vegetação arbórea e alocação de áreas preferenciais para sua interligação no Município de Viçosa, MG.** 1999. 203f. Tese (Doutorado em Ciência Florestal)-Universidade Federal de Viçosa, Viçosa, MG.

PIELOU, E.C. Species diversity and pattern diversity in the study of ecological succession. **Journal of Theoretical Biology**, London, v.10, p.370-383, 1966.

PRATI, R.C.; BARANAUKAS, J.A.; MONARD, M.C. **Extração de informações padronizadas para avaliação de regras induzidas por algoritmos de aprendizado de máquina simbólico.** São Carlos: USP, 2001. 33p. (Relatórios Técnicos do ICMC, 145).

REZENDE, D.M.L.C. **Ajuste de modelos de platô de resposta aplicados ao estudo de exigência nutricional de frangos de corte.** 2002. 76p. Dissertação (Mestrado em Agronomia)-Universidade Federal de Lavras, Lavras.

REZENDE, M.L. **Regeneração natural de espécies florestais nativas em sub-bosque de um povoamento de *Eucalyptus grandis* e de Mata Secundária, no município de Viçosa – Zona da Mata.** 1995. 116p. Dissertação (Mestrado em Ciências Florestais)-Universidade Federal de Viçosa, Viçosa, MG.

RIBEIRO, J.F.; WALTER, B.M.T. Fitofisionomias do bioma cerrado. In: SANO, S.M.; ALMEIDA, S.P. (Ed.). **Cerrado: ambiente e flora.** Planaltina: EMBRAPA, 1998. p.289-556.

RIZZINI, C.T. **Tratado de fitogeografia do Brasil.** Rio de Janeiro: Âmbito Cultural, 1997. 330p.

RODRIGUES, R.R.; GANDOLFI, S. Restauração de florestas tropicais: subsídios para uma definição metodológica e indicadores de avaliação de monitoramento. In: DIAS, L.E.; MELLO, J.W.V. de. (Ed.). **Recuperação de áreas degradadas.** Viçosa, MG: UFV, 1998. p.203-215.

RODRIGUES, L.A.; ARAÚJO, G.M. Levantamento florístico de uma mata decídua em Uberlândia, Minas Gerais, Brasil. **Acta Botânica Brasileira**, Porto Alegre, v.11, n.2, p.229-236, jun. 1997.

RODRIGUES, R.R.; NAVE, A.G. Heterogeneidade florística das matas ciliares. In: RODRIGUES, R.R.; LEITÃO FILHO, H.F. (Ed.). **Matas ciliares: conservação e recuperação.** São Paulo: EUDSP, 2000. p.45-71.

SANT'ANNA, C.M.; MALINOVSKI, J.R. Uso da análise multivariada no estudo de fatores humanos em operadores de motosserra. **Revista Cerne**, Lavras, v.8, n.2, p.101-107, maio/ago. 2002.

SANTOS, J.H.S.; FERREIRA, R.L.C.; SILVA, J.A.A.; SOUZA, A.L.; SANTOS, E.S.; MEUNIER, I.M.J. Distinção de grupos ecológicos de espécies florestais por meio de técnicas multivariadas. **Revista Árvore**, Viçosa, MG, v.28, n.3, p.387-396, maio/jun. 2004.

SATO, Y.; GODINHO, H.P. Peixes da bacia do rio São Francisco. In: LOWE-McCONNEL, R.H. (Ed.). **Estudos ecológicos de comunidades de peixes tropicais**. São Paulo: EDUSP, 1999. p.401-413.

SCOLFORO, J.R.S. **Manejo florestal**. Lavras: UFLA/FAEPE, 1998. 438p.

SCOLFORO, J.R.S.; CARVALHO, L.M.T. **Mapeamento e inventário da flora nativa e dos reflorestamentos de Minas Gerais**. Lavras: UFLA, 2006. 288p.

SCOLFORO, J.R.S.; OLIVEIRA, A.D. **Modelo fitogeográfico para áreas de preservação permanente**: um estudo da bacia hidrográfica do rio São Francisco, MG. Lavras: UFLA, 2005. 422p.

SCUDELLER, V.V.; MARTINS, F.R.; SHEPHERD, G.J. Distribution and abundance of arboreal species in the atlantic ombrophilous dense forest in Southeastern Brazil. **Plant Ecology**, Oxford, v.152, n.2, p.185-199, Feb. 2001.

SIEGMUND, K.D.; LAIRD, P.W.; LAIRD-OFFRINGA, I.A. A comparison of cluster analysis methods using DNA methylation data. **Bioinformatics**, New York, v.20, n.12, p.1896-1904, Dec. 2004.

SILVA, A.F.; LEITÃO FILHO, H.F. Composição florística e estrutura de um trecho da mata atlântica de encosta no município de Ubatuba (São Paulo, Brasil). **Revista Brasileira de Botânica**, São Paulo, v.5, n.1/2, p.43-52, jan./jun. 1982.

SILVA, C.T.; REIS, G.G.; REIS, M.G.F.; SILVA, E.; CHAVES, R.A. Avaliação temporal da florística de uma floresta secundária no município de Viçosa, Minas Gerais. **Revista Árvore**, Viçosa, MG, v.28, n.3, p.429-441, maio/jun. 2004.

SILVA, N.R.S. **Florística e estrutura horizontal de uma floresta estacional semidecidual Montana, Mata do Juquinha de Paula, Viçosa, MG.** 2002. 68p. Tese (Doutorado em Ciência Florestal)-Universidade Federal de Viçosa, Viçosa, MG.

SILVEIRA, M. **Estrutura vegetacional em uma toposequência no Parque Estadual “Mata dos Godoy”, Londrina, PR.** 1993. 142p. Dissertação (Mestrado em Botânica)-Universidade Federal do Paraná, Curitiba.

SOUZA, A.L.; LEITE, H.G. **Manejo florestal.** Viçosa, MG: UFV, 1993. 147p.

SOUZA, A.L.; SOUZA, D.R. Análise multivariada para estratificação volumétrica de uma floresta ombrófila densa de terra firme, Amazônia oriental. **Revista Árvore**, Viçosa, MG, v.30, n.1, p.49-54, jan./fev. 2006.

TER BRAAK, C.J.F. Canonical correspondence analysis: a new eigenvector technique for multivariate direct gradient analysis. **Ecology**, Durham, v.67, n.5, p.1167-1179, Dec. 1986.

TER BRAAK, C.J.F. **CANOCO**: a FORTRAN program for canonical community ordination by (partial) (detrended) (canonical) correspondence analysis, principal component analysis. Version 2.1. Wageningen: Institute of Applied Computer, 1988. 71p. (Technical report LWA-88-02, TNO).

TERBORGH, J.; LOPES, L.; TELLO, J.; YU, D.; BRUNI, A.R. Transitory states in relaxing ecosystems of land bridge islands. In: LAURANCE, W.F.; BIERREGAARD, R.O. (Ed.). **Tropical forest remnants: ecology, management, and conservation of fragmented landscape.** Chicago: University of Chicago, 1997. p.256-274.

TILMAN, D.; MAY, R.M.; LEHMAN, C.L.; NOWARK, M.A. Habitat destruction and the extinction debt. **Nature**, London, v.371, p.65-66, 1994.

TRUGILHO, P.F.; LIMA, J.T.; MORI, F.A. Correlação canônica das características químicas e físicas da madeira de clones de *Eucalyptus grnadis* e *Eucalyptus saligna*. **Revista Cerne**, Lavras, v.9, n.1, p.66-80, jan./mar. 2003.

UNIVERSIDAD AUSTRAL DE CHILE. **Aspectos metodológicos sobre ensayos de espécies forestales.** Valdivia, 1993. 32p. Apostila.

VASCONCELOS, P.C.S. **Fitossociologia de uma vegetação em sucessão secundária, no Vale do Paraíba, São Paulo**. 1992. 116f. Dissertação (Mestrado em Recursos Florestais e Engenharia Florestal)-Universidade Federal de Viçosa, Viçosa, MG.

VIANA, V.M. Biologia e manejo de fragmentos florestais naturais. In: CONGRESSO FLORESTAL BRASILEIRO, 5., 1990, Campos do Jordão. **Anais...** São Paulo: SBS/SBBF, 1990. p.113-118.

VILELA, E.A.; OLIVEIRA FILHO, A.T.; GAVINALES, M.L.; CARVALHO, D.A. Espécies de matas ciliares com potencial para estudos de revegetação no alto Rio Grande, sul de minas. **Revista Árvore**, Viçosa, MG, v.17, n.2, p.117-128, mar./abr. 1993.

WHITMORE, T.C. Tropical forest disturbance, disappearance and species loss. In: LAURANCE, W.F.; BIERREGARD JUNIOR, R.O. (Ed.). **Tropical forest remnants: ecology, management, and conservation of fragmented communities**. Chicago: University of Chicago, 1997. p.3-12.

CAPÍTULO 2

ANÁLISE DA COMPOSIÇÃO FLORÍSTICA DOS FRAGMENTOS

1 RESUMO

MELO, Daniela Duarte Ventura. Análise da composição florística dos fragmentos. In: _____. **Florística, análise fitossociológica e modelo para a revegetação da bacia do Rio São Francisco/MG**. 2009. Cap. 2, p. 37-101. Dissertação (Mestrado em Engenharia Florestal) - Universidade Federal de Lavras, Lavras, MG*.

Este trabalho foi realizado com o objetivo de analisar e descrever a composição florística da bacia do rio São Francisco, em Minas Gerais. As áreas estudadas correspondem a 68 fragmentos localizados ao longo da bacia. A amostragem utilizada foi em 2 estágios (1º estágio – sub-bacias hidrográficas; 2º estágio – fitofisionomias), aplicada de forma sistemática. O tamanho das parcelas foi de 1.000 m² (10 x 100) e o número das mesmas variou de acordo com a área de cada fragmento. S indivíduos mensurados foram todos que tinham uma CAP ≥ 15,7 cm, computando a altura total e a CAP. Encontrou-se um total de 685 espécies, distribuídas em 79 famílias. O total de indivíduos foi de 156.926. Apenas 2,5% das espécies apresentaram plasticidade de, no mínimo, 50% de recorrência entre os fragmentos.

Palavras-chave: composição florística, rio São Francisco, plasticidade.

* Comitê Orientador: José Roberto Soares Scolforo - UFLA (Orientador); José Márcio de Mello - UFLA (Co-orientador).

2 ABSTRACT

MELO, Daniela Duarte Ventura. Analysis of fragments floristic composition. In: _____ . **Floristic, phytosociology analyses and model to revegetation the São Francisco river watershed/MG - Brazil**. Chap. 2, 2008. p. 37-101. Dissertation (Master's degree in Forest Engineering) - Universidade Federal de Lavras, Lavras, MG*.

The objective of this chapter is analyse and describe the floristic composition of Rio São Francisco basin in Minas Gerais. The studied areas correspond to 68 fragments located along the basin. The used sampling has two stages (1st stage – sub-watershed basin; 2nd stage – phytophysionomic), and was applied in a systematic way. The size of the parts is 1000 m² (10 x 1000), and number of them varied in accordance with the fragments area. The studied individual have CAP \geq 15,7 cm, considering their total height and the CAP. 685 species, 79 families and a total of 156.926 individual were founded. Only 2,5% of the species presented a plasticidade of at least 50% of occur in the fragments.

Key words: floristic composition, São Francisco river, plasticidade.

* Guidance committee: José Roberto Soares Scolforo - UFLA (Advisor); José Márcio de Mello - UFLA (Co-advisor).

3 INTRODUÇÃO

Os fragmentos florestais podem ser retalhos de uma floresta contínua em um passado não muito distante (Machado et al., 2004). Essa floresta pode ter incluído uma considerável variação de condições ambientais e, conseqüentemente, de estrutura da comunidade arbórea (Botrel et al., 2002). Em florestas contínuas, as mudanças são geralmente graduais, mas, em fragmentos, as alterações abruptas podem provocar a ilusão de que os fragmentos são amostras de uma peça única homogênea (Machado et al., 2004).

De acordo com Espírito-Santo et al. (2002) e Nunes et al. (2003), por menor que seja um fragmento, ele pode conter várias peças de mosaico de vegetação relacionadas a diferenças de substratos, à fase sucessional e ou ao efeito borda. Todos esses aspectos devem ser levados em consideração quando se buscam meios de conservar a riqueza desses remanescentes.

Estudos florísticos são básicos para a atualização das floras regional e nacional, para pesquisa dos potenciais diversos das nossas plantas e para o entendimento de padrões de distribuição geográfica das espécies e de como esses padrões são influenciados pela latitude, longitude, altitude e por fatores ambientais, como clima e solos (classes, gradientes, fertilidade e unidade) (Silva Júnior, 2004).

Os estudos detalhados sobre a composição florística e a ecologia das comunidades vegetais são fundamentais para basear quaisquer iniciativas de preservação e conservação de remanescentes florestais (Oliveira Filho et al., 1994), bem como para o desenvolvimento de modelos de recuperação de áreas degradadas, para a seleção de espécies para fins silviculturais e para a utilização racional dos recursos vegetais por meio do manejo adequado (Werneck et al., 2000).

Assim, este estudo foi realizado com o objetivo de analisar e descrever a composição florística existente em 68 fragmentos intensivamente amostrados na bacia do rio São Francisco, em Minas Gerais.

4 MATERIAL E MÉTODOS

4.1 Caracterização da área de estudo

A área de estudo é a bacia do rio São Francisco, no estado de Minas Gerais, compreendida entre a serra da Canastra e o município de Manga, abrangendo as regiões do Alto e Médio São Francisco. É nesta faixa de terra que se encontram os mais expressivos afluentes do rio para supri-lo com água.

Foram amostrados um total de 68 fragmentos florestais distribuídos ao longo da bacia do rio São Francisco, no estado de Minas Gerais (Figura 2), a fim de representar as diferentes fisionomias ali encontradas.

A caracterização dos fragmentos, indicando a localização dos mesmos e suas descrições ambientais e fisionômicas, encontra-se na Tabela 1.



FIGURA 2 Mapa de localização dos 68 fragmentos inventariados na bacia do rio São Francisco, no estado de Minas Gerais.

Na Figura 3 é mostrada a inserção dos fragmentos em imagens do satélite Landsat ETM+, após a sua interpretação, para ilustrar melhor as suas formas e o que ocorre em seus entornos.

TABELA 1 Caracterização dos fragmentos ao longo da bacia do rio São Francisco, Minas Gerais.

Fragmento	Município	Coordenadas (UTM)		Área (ha)	Tipo de vegetação	Temperatura média (°C)	Precipitação anual (mm)	Solo predominante
		Latitude	Longitude					
1	Abaeté	472380	7869539	2,99	Floresta Semidecídua	21,5	1350	Latossolo Vermelho
2	Bambuí	399660	7756796	34,94	Floresta Semidecídua	21,5	1350	Cambissolo
3	Iguatama	431717	7771506	43,4	Floresta Semidecídua	21,5	1350	Neossolo
4	Iguatama	411126	7771174	3,79	Floresta Semidecídua	21,5	1350	Cambissolo
5	Iguatama	419228	7771506	1,39	Floresta Semidecídua	21,5	1350	Cambissolo
6	Iguatama	417707	7770291	45,13	Floresta Semidecídua	21,5	1350	Cambissolo
7	Lagoa da Prata	434710	7788128	165,26	Floresta Semidecídua	21,5	1350	Latossolo Vermelho
8	Vargem Bonita	365147	7749285	21,83	Floresta Semidecídua	21,5	1350	Latossolo Vermelho
9	Martinho Campos	485511	7867478	15,31	Floresta Semidecídua	21,5	1350	Nitossolo
10	Mateus Leme	567266	7787021	1.154,52	Floresta Semidecídua	20	1350	Cambissolo
11	Papagaios	538529	7854407	354,96	Cerrado Típico	20	1350	Latossolo Vermelho
12	Paraopeba	551772	7854786	26,09	Cerrado Típico	20	1350	Latossolo Vermelho
13	Paraopeba	552753	7855971	39,21	Cerrado Típico	20	1350	Latossolo Vermelho

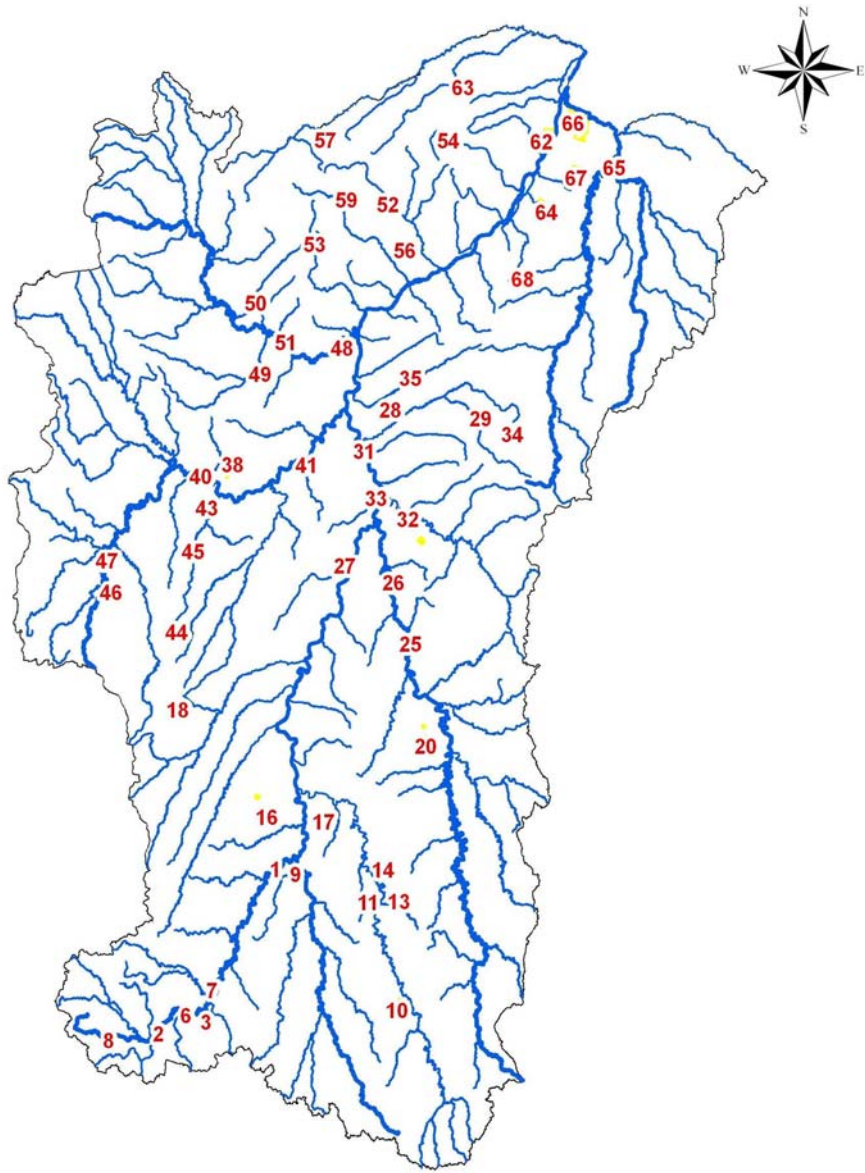
“...continua...”

“TABELA 1, Cont.”

14	Paraopeba	547310	7873013	15,99	Cerrado Típico	21,5	1350	Cambissolo
15	Morada Nova de Minas	453361	7912467	247,87	Cerrado Denso	23	1350	Latossolo Vermelho
16	Paineiras	461959	7902606	445,76	Cerrado ralo	23	1350	Latossolo Vermelho
17	Pompéu	501713	7903264	346,26	Cerrado Típico	21,5	1350	Neossolo
18	Varjão de Minas	391405	7965634	132,91	Floresta Semidecídua	21,5	1350	Latossolo Vermelho
19	Curvelo	568203	7958097	150,35	Floresta Semidecídua	23	1100	Latossolo Vermelho
20	Curvelo	567776	7958202	35,05	Cerrado Típico	23	1100	Latossolo Vermelho
22	Curvelo	565417	7968189	64,8	Cerrado Típico	23	1100	Latossolo Vermelho
23	Curvelo	566721	7961312	30,48	Cerrado Típico	23	1100	Latossolo Vermelho
24	Lassance	547348	8015279	17,79	Floresta Semidecídua	23	1100	Latossolo Vermelho
25	Lassance	550178	8022546	41,08	Floresta Semidecídua	23	1100	Latossolo Vermelho
26	Várzea da Palma	534265	8061187	675,39	Cerrado Denso	23	1100	Gleissolo
27	Buritizeiro	498777	8068816	270,82	Cerrado Ralo	23	1100	Latossolo Vermelho

“...continua...”

“TABELA 1, Cont.”

28	Campo Azul	519956	8171979	157,81	Cerrado Típico	23	1100	Latossolo Vermelho
29	Coração de Jesus	589505	8172761	66,81	Cerrado Típico	23	1100	Latossolo Vermelho
30	Ibiaí	502780	8144583	14,54	Floresta Semidecídua	23	1100	Neossolo
31	Ibiaí	504429	8143687	32,62	Floresta Semidecídua	23	1100	Latossolo Vermelho
32	Jequitaí	539738	8102584	107,64	Floresta Semidecídua	23	1100	Neossolo
33	Lagoa dos Patos	521431	8114507	15,15	Floresta Semidecídua	23	1100	Neossolo
34	Montes Claros	606788	8163897	169	Cerrado Típico e Floresta Decídua	23	1100	Cambissolo
35	Ubaí	531357	8193733	731,99	Cerrado Típico	23	1100	Latossolo Vermelho
36	Brasilândia de Minas	408248	8126468	236,7	Cerrado ralo	23	900	Latossolo Vermelho
37	Brasilândia de Minas	411359	8126241	290,39	Cerrado Típico	23	900	Latossolo Vermelho
38	Brasilândia de Minas	413003	8126772	354,07	Cerrado Típico	23	900	Latossolo Vermelho
39	Brasilândia de Minas	409917	8116959	290,4	Cerrado Típico	23	1100	Latossolo Vermelho
40	Brasilândia de Minas	395498	8113330	38,26	Floresta Semidecídua	23	1100	Neossolo

“...continua...”

“TABELA 1, Cont.”

41	Buritizeiro	465045	8131167	40	Floresta Semidecídua	23	1100	Neossolo
42	João Pinheiro	398375	8095578	30,12	Cerrado Típico	23	1100	Neossolo
43	João Pinheiro	398291	8097093	51,59	Cerrado Típico	23	1100	Neossolo
44	João Pinheiro	385499	8015852	95,47	Cerrado Típico	21,5	1350	Latossolo Vermelho
45	João Pinheiro	391245	8068180	494,35	Cerrado Típico	23	1100	Neossolo
46	Lagoa Grande	336397	8036977	223,5	Cerrado Denso	23	1350	Latossolo Vermelho
47	Lagoa Grande	332314	8049095	160,43	Cerrado Denso	23	1350	Latossolo Vermelho
48	Arinos	481583	8208863	54,39	Floresta Semi-decídua	23	1100	Neossolo
49	Pintópolis	426540	8186717	725,32	Cerrado Típico	23	900	Neossolo
50	São Romão	417949	8232207	1.588,14	Cerrado Denso	23	1100	Neossolo
51	Urucuia	442476	8205796	9,34	Floresta Semi-decídua	23	1100	Neossolo
52	Urucuia	503498	8304187	252,66	Cerrado Típico	23	1100	Latossolo Vermelho
53	Bonito de Minas	455412	8274195	1299,54	Cerrado Típico	23	1100	Latossolo Vermelho
54	Chapada Gaúcha	541476	8349664	302,21	Cerrado Denso	23	900	Latossolo Vermelho

“...continua...”

“TABELA 1, Cont.”

55	Cônego Marinho	516254	8274403	56,74	Cerrado Típico	23	1100	Latossolo Vermelho
56	Januária	518645	8275657	74,91	Cerrado Típico	23	1100	Latossolo Vermelho
57	Januária	455449	8342057	264,49	Cerrado Típico	23	1100	Latossolo Vermelho
58	Januária	531115	8275657	4,75	Floresta Semi-decídua	23	900	Latossolo Vermelho
59	Januária	474576	8304656	486,63	Cerrado Típico	23	1100	Neossolo
60	Januária	614950	8360981	7,85	Floresta Semidecídua	25	900	Neossolo
61	Manga	614970	8362125	17,09	Floresta Semidecídua	25	900	Neossolo
62	Manga	610216	8355450	10.757,98	Floresta Decídua	25	900	Cambissolo
63	Manga	548162	8384905	237,21	Cerrado Típico	23	900	Latossolo Vermelho
64	Montalvânia	375026	8248555	290,4	Floresta Decídua	23	1100	Latossolo Vermelho
65	Jaíba	659128	8342721	85,84	Floresta Semidecídua	25	900	Neossolo
66	Matias Cardoso	626522	8368869	27.136,61	Floresta Decídua	25	900	Latossolo Vermelho
67	Matias Cardoso	633220	8333797	6.322,52	Floresta Decídua	25	900	Latossolo Vermelho
68	Matias Cardoso	599667	8262319	240,95	Cerrado Típico	23	900	Cambissolo
69	Varzelândia	615243	8309300	300,01	Cerrado Típico	25	900	Latossolo Vermelho

Em que: (*) - classificação dos solos na bacia, pelo mapa temático de solo Geominas;



(F₁)



(F₂)



(F₃)

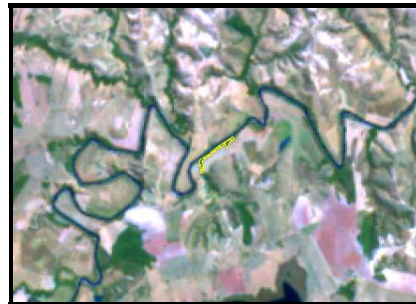

(F₄)



(F₅ e F₆)



FIGURA 3 Imagens dos fragmentos registradas pelo satélite Landsat ETM+, com o perímetro delimitado por um GPS. (“...continua...”)

“FIGURA 3, Cont.”



(F7)

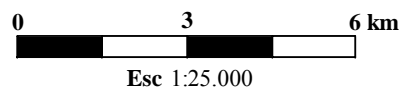
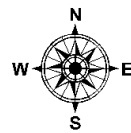

(F8)



(F9)

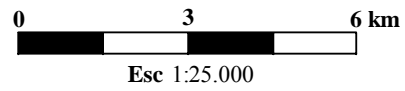
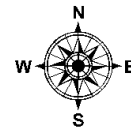

(F10)

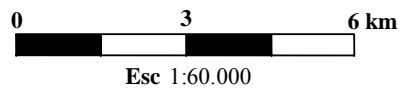
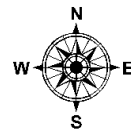

“FIGURA 3, Cont.”

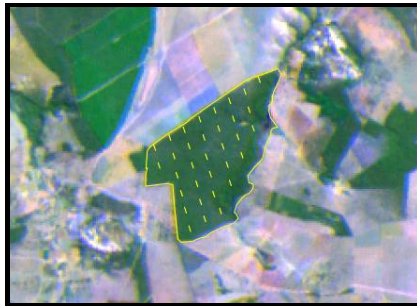

(F₁₁)

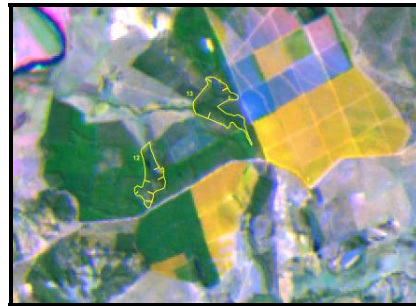

(F₁₂ e F₁₃)



(F₁₄)



(F₁₅)



(F₁₆)

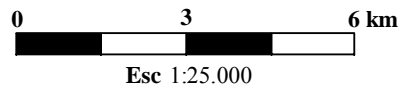
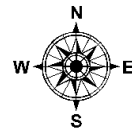

“FIGURA 3, Cont.”

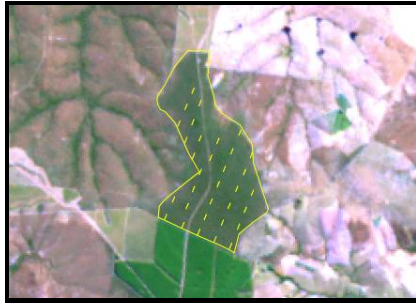

(F17)

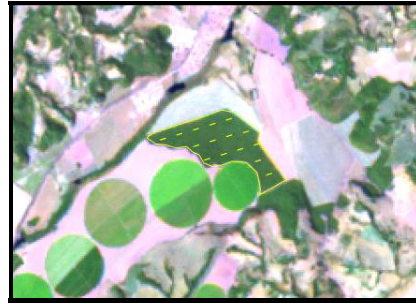

(F18)



(F19 e F20)



(F22 e F23)

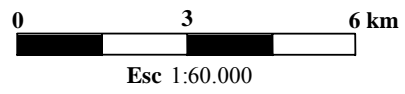
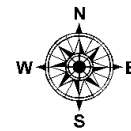
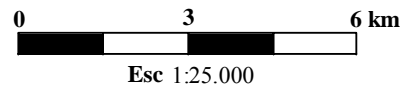
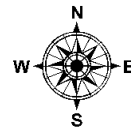

“FIGURA 3, Cont.”

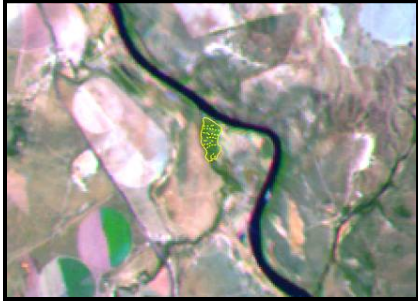

(F24)

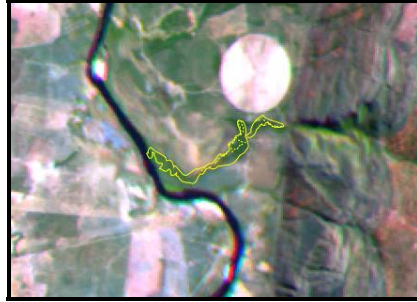

(F25)

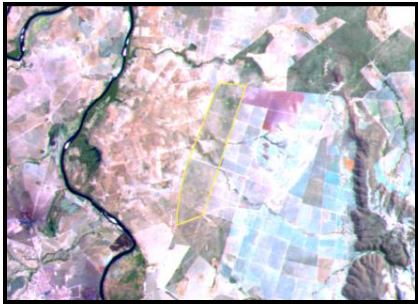

(F26)



(F27)



(F28)

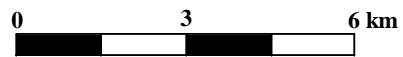
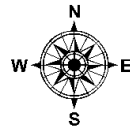

Esc 1:25.000

“FIGURA 3, Cont.”



(F₂₉)



(F₃₀ e F₃₁)



(F₃₂)



(F₃₃)



(F₃₄)

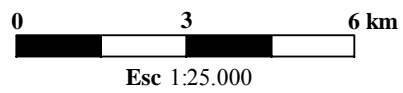
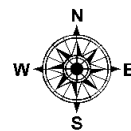

“FIGURA 3, Cont.”



(F35)

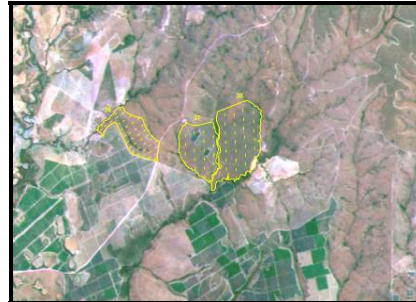

(F36, F37 e F38)

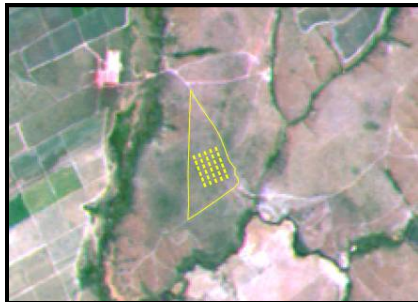

(F39)



(F40)



(F41)

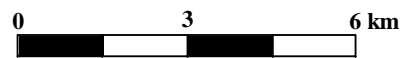
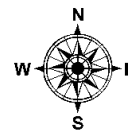

Esc 1:25.000

“FIGURA 3, Cont.”



(F42 e F43)



(F44)

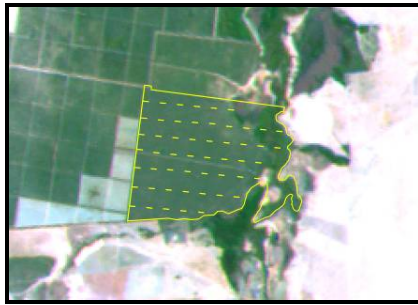

(F45)

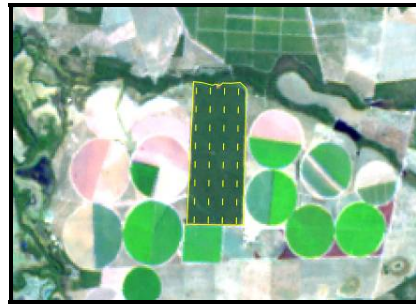

(F46)



(F47)

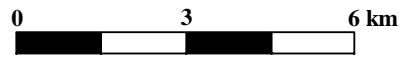
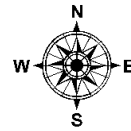

Esc 1:25.000

“FIGURA 3, Cont.”



(F48)

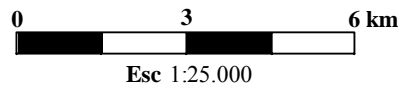
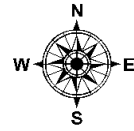

(F49)



(F50)

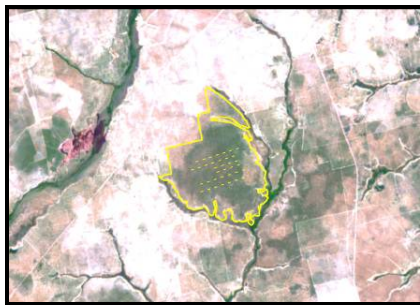

(F53)

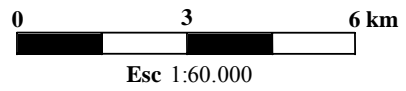
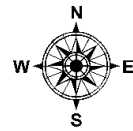

“FIGURA 3, Cont.”



(F₅₁)

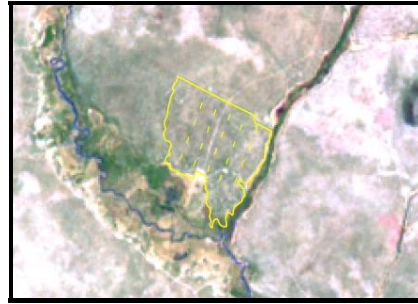

(F₅₂)



(F₅₄)



(F₅₅ e F₅₆)



(F₅₇)

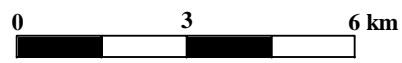
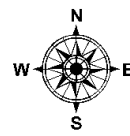

Esc 1:25.000

“FIGURA 3, Cont.”



(F58)



(F60 e F61)



(F63)

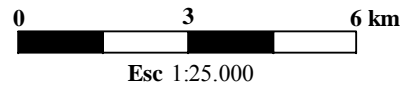
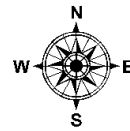

(F59)

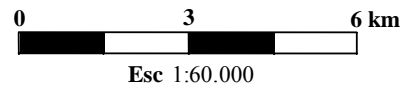
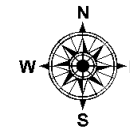

“FIGURA 3, Cont.”

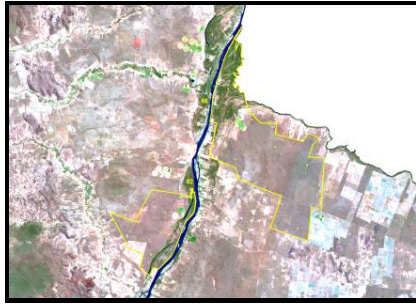

(F₆₂ e F₆₆)

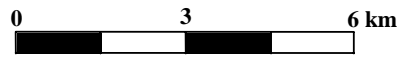
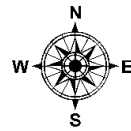

Esc 1:250.000



(F₆₄)



(F₆₅)



(F₆₈)

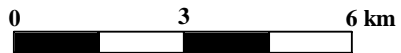
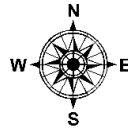

Esc 1:25.000

“FIGURA 3, Cont.”

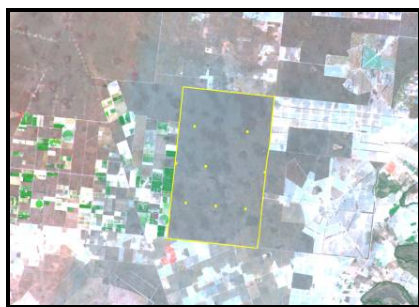

(F₆₇)

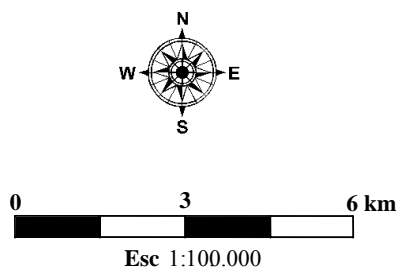

4.2 Amostragem e coleta dos dados

O método de amostragem utilizado foi o sistemático em dois estágios, sendo a primeira base para a estratificação as sub-bacias hidrográficas e a segunda base, as diferentes fisionomias existentes em cada uma das sub-bacias.

Para cada fisionomia arbustivo-arbórea selecionaram-se dois fragmentos, nos quais foram distribuídos pelo menos 10 blocos, com parcelas contíguas de 10 x 100 m em cada um deles. Nessas parcelas foi efetuado o controle das medições a cada 10 m, estratégia que possibilita estudos sobre a distribuição espacial das espécies que compõem a amostra.

Foram acrescentados ao banco de dados os fragmentos de mata ciliar inventariados por Gomide (2004). Neste caso, o método de amostragem foi o conglomerado em estágio único, com sistematização das unidades amostrais na área. Cada conglomerado foi composto por três subunidades de 10 x 25 m, distantes 25 m uma da outra. Ao longo do fragmento, foram estabelecidos transectos, distante 100 m entre os conglomerados. Já ao longo de um transecto, os conglomerados ficaram à distância de 50 m um do outro (Gomide, 2004).

Para possibilitar futuros estudos de dinâmica nas áreas, todas as parcelas foram georreferenciadas com auxílio de GPS. Nestas parcelas foram mensurados todos os indivíduos com circunferência a 1,30 m de altura (CAP) igual ou

superior a 15,7 cm, ou seja, DAP igual ou superior a 5 cm, considerando também árvores mortas que atendiam a esta especificação. Todos os indivíduos mensurados foram marcados com plaquetas de alumínio, indicando seu número, número da parcela e o fragmento a que pertencia.

As variáveis dendrométricas quantificadas foram a altura total e o CAP, medidas com uma vara telescópica e fita métrica, respectivamente. Os indivíduos perfilhados foram incluídos quando pelo menos uma das ramificações obedecia ao CAP mínimo de inclusão e, posteriormente, eram medidas as demais ramificações.

TABELA 2 Informações a respeito dos fragmentos e da amostragem a que foram submetidas.

Fragmento	Município	Área do fragmento (ha)	Área amostral (ha)	Número de parcelas
1	Abaeté	2,99	0,375	15
2	BambuÍ	34,94	0,65	26
3	Iguatama	43,4	1,05	42
4	Iguatama	3,79	0,3	12
5	Iguatama	1,39	0,15	6
6	Iguatama	45,13	0,75	30
7	Lagoa da Prata	165,26	1,5	60
8	Vargem Bonita	21,83	0,6	24
9	Martinho Campos	15,31	0,475	19
10	Mateus Leme	1.154,52	3,5	35
11	Papagaios	354,96	3	33
12	Paraopeba	26,09	0,6	4
13	Paraopeba	39,21	0,4	6
14	Paraopeba	15,99	0,5	5
15	Morada Nova de Minas	247,87	1,5	15
16	Paineiras	445,76	4,6	46
17	Pompéu	346,26	3,4	34
18	Varjão de Minas	132,91	1,5	15
19	Curvelo	150,35	2	19
20	Curvelo	35,05	1,9	20
22	Curvelo	64,8	1,4	7
23	Curvelo	30,48	1,2	12

“...continua...”

“TABELA 2, Cont.”

24	Lassance	17,79	0,85	34
25	Lassance	41,08	0,95	38
26	Várzea da Palma	675,39	2	20
27	Buritizeiro	270,82	2	20
28	Campo Azul	157,81	1,5	14
29	Coração de Jesus	66,81	5,4	30
30	Ibiaí	14,54	0,3	24
31	Ibiaí	32,62	0,6	12
32	Jequitáí	107,64	1,25	50
33	Lagoa dos Patos	15,15	0,75	30
34	Montes Claros	169	4,6	46
35	Ubaí	731,99	1,5	20
36	Brasilândia de Minas	236,7	4	40
37	Brasilândia de Minas	290,39	2	20
38	Brasilândia de Minas	354,07	3	30
39	Brasilândia de Minas		1,8	30
40	Brasilândia de Minas	38,26	1	37
41	Buritizeiro	40	0,5	19
42	João Pinheiro	30,12	0,6	6
43	João Pinheiro	51,59	0,9	9
44	João Pinheiro	95,47	3,5	25
45	João Pinheiro	494,35	5	50
46	Lagoa Grande	223,5	3,2	32
47	Lagoa Grande	160,43	2,7	27
48	Pintópolis	54,39	1,25	50
49	São Romão	725,32	1,6	16
50	Urucuia	1.588,14	1,5	15
51	Urucuia	9,34	0,625	25
52	Bonito de Minas	252,66	2	20
53	Chapada Gaúcha	1299,54	3,6	36
54	Cônego Marinho	302,21	4,1	41
55	Januária	56,74	1,6	16
56	Januária	74,91	1,3	13
57	Januária	264,49	2,4	24
58	Januária	4,75	0,475	19
59	Januária	486,63	3,3	33
60	Manga	7,85	0,3	12

“...continua...”

“TABELA 2, Cont.”

61	Manga	17,09	0,75	30
62	Manga	10.757,98	6	60
63	Montalvânia	237,21	3,9	39
64	Matias Cardoso	290,4	4	80
65	Jaíba	85,84	0,85	34
66	Matias Cardoso	27.136,61	7	70
67	Matias Cardoso	6.322,52	8	26
68	Varzelândia	240,95	1,5	15
69	Arinos	300,01	1,3	13
Total			138,6	1835

4.3 Coleta e identificação do material botânico

Foram efetuadas coletas de material botânico utilizando-se um podão. Foram preparadas exsicatas e, após serem devidamente identificadas em relação ao fragmento, a parcela e a árvore a que pertenciam, foram herborizadas de acordo com a metodologia usual, para identificação e depósito no herbário ESAL/UFLA.

A identificação dos indivíduos amostrados se deu a partir do reconhecimento de suas características dendrológicas. Quando isso não era possível, a alternativa foi recorrer a consultas a especialistas, bibliografias especializadas e/ou comparações com material existente em herbários.

A classificação dos indivíduos amostrados foi quanto a família, gênero e espécie.

4.4 Formação dos grupos fisionômicos e definição de espécies plásticas

Os fragmentos foram divididos em seis grupos fisionômicos. O critério utilizado para a formação desses grupos foi a fisionomia predominante no fragmento e fisionomia influente, ou seja, presente em sua circunvizinhança. Outro ponto levado em consideração na formação dos chamados grupos fisionômicos foi a florística de cada fragmento. Algumas espécies foram

chamadas de espécies com ampla distribuição ou plásticas, que são aquelas que ocorrem em pelo menos 50% dos fragmentos.

5 RESULTADOS E DISCUSSÃO

5.1 Caracterização da vegetação e da composição florística

5.1.1 A bacia do rio São Francisco, MG

O rio São Francisco apresenta grande riqueza de espécies distribuídas ao longo de um gradiente fisionômico bastante heterogêneo. Este gradiente se inicia na nascente, com a Floresta Estacional Semidecidual. Após a represa de Três Marias, surgem fisionomias influenciadas pelo cerrado stricto sensu, cerradão e Floresta Estacional Decidual, esta última com maior frequência próximo à divisa entre os estados de Minas Gerais e Bahia. Contribuem para esta variação fatores ambientais, temperatura, precipitação, déficit hídrico, latitude e altitude.

Segundo Leitão Filho (1987), a composição florística da Floresta Estacional Semidecidual pode receber a influência do cerrado e do cerradão. Isto foi constatado por Ivanauskas et al. (1999), na região de Paranapanema, São Paulo.

O cerradão pode ser considerado uma possível área de transição entre as matas e o cerrado (Costa & Araújo, 2001), determinada pela redução de espécies de matas, frente à ocorrência de cerradão.

Em toda a extensão da bacia do rio São Francisco em Minas Gerais foram contabilizadas 79 famílias, 685 espécies e 156.926 indivíduos (Figura 4). Gomide (2004), nessa mesma bacia, estudando 20 fragmentos lançados em áreas de preservação permanente ciliares aos rios da bacia do rio São Francisco, encontrou 70 famílias e 397 espécies.

As famílias encontradas e seus respectivos números de indivíduos, em ordem decrescente, foram: Vochysiaceae (28.730), Fabaceae Faboideae (14.947), Myrtaceae (11.069), Combretaceae (10.700), Fabaceae Mimosoideae (9.687), Fabaceae Caesalpinioideae (8.641), Bignoniaceae (6.543), Sapotaceae (4.198), Anacardiaceae (4.160), Annonaceae (4.027), Sapindaceae (3.776),

Malpighiaceae (3.396), Euphorbiaceae (3.318), Lythraceae (3.296), Apocynaceae (3.167), Malvaceae (2.951), Erythroxylaceae (2.586), Rubiaceae (2.448), Clusiaceae (2.276), Melastomataceae (2.123), Polygonaceae (2.087), Caryocaraceae (1.824), Chrysobalanaceae (1.762), Ebenaceae (1.436), Burseraceae (1.309), Lauraceae (1.301), Dilleniaceae (1.099), Proteaceae (1.023), Nyctaginaceae (986), Ochnaceae (859), Icacinaceae (745), Meliaceae (715), Rutaceae (635), Salicaceae (614), Araliaceae (596), Urticaceae (562), Arecaceae (487), Myrsinaceae (465), Cannabaceae (433), Loganiaceae (400), Dilleniaceae (388), Moraceae (381), Celastraceae (373), Simaroubaceae (368), Memecylaceae (324), Connaraceae (295), Lamiaceae (280), Asteraceae (276), Boraginaceae (268), Siparunaceae (262), Solanaceae (251), Styracaceae (243), Verbenaceae (236), Myristicaceae (226), Rhamnaceae (219), Phyllanthaceae (218), Piperaceae (133), Cactaceae (120), Aquifoliaceae (107), Thymelaeaceae (106), Olacaceae (103), Lecythidaceae (62), Symplocaceae (58), Lacistemataceae (41), Opiliaceae (36), Rosaceae (36), Pentaphragmataceae (24), Ulmaceae (24), Caricaceae (22), Clethraceae (14), Winteraceae (14), Elaeocarpaceae (9), Dichapetalaceae (8), Monimiaceae (7), Quinaceae (6), Theaceae (4), Brassicaceae (3), Humiriaceae (3) e Sabiaceae (1). No total, foram encontradas 79 famílias.

A família Vochysiaceae teve destaque em áreas de cerrado, sendo uma família típica e importante, inclusive nas Matas de Galeria (Felfili et al., 1994). Muitas espécies da família Vochysiaceae são típicas alumínio-acumuladoras, o que lhe proporciona uma vantagem competitiva nos solos ácidos dos Cerrados. Apesar de ser a família em que ocorreu o maior número de indivíduos, a Vochysiaceae ficou em 10º lugar, em relação ao número de espécies, juntamente com a família Apocynaceae, com o um total de 17 espécies. Barreira et al. (2002), em estudo com vegetação de cerrado sensu stricto no município de Brasilândia, MG, na fazenda Brejão, também chegaram a resultado similar a esse.

No estudo feito por Balduino et al. (2005), na Floresta Nacional de Paraopeba, MG (FLONA Paraopeba) as famílias Fabaceae e Vochysiaceae contribuíram com 12 e 6 espécies, respectivamente.

As famílias que apresentaram o maior número de espécies foram: Myrtaceae (62), Fabaceae Faboideae (57), Fabaceae Mimosoideae (35), Rubiaceae (29), Fabaceae Caesalpinoideae (27), Euphorbiaceae (25), Lauraceae (23), Annonaceae (20) e Melastomataceae (20). Se considerarmos as subdivisões da família Fabaceae todas juntas, essa família será a com maior número de espécies (119).

A família Fabaceae Faboideae está presente em todos os 68 fragmentos, Fabaceae Mimosoideae em 67 fragmentos (exceto F69), Fabaceae Caesalpinoideae em 66 fragmentos (exceto F3 e F6) e Myrtaceae em 65 fragmentos (ausente em F62, F64 e F67).

Os gêneros que apresentaram maior número de espécies foram: *Eugenia* (15), *Aspidosperma* (14), *Macherium* (14), *Myrcia* (13), *Miconia* (12), *Tabebuia* (11), *Ocotea* (11), *Byrsonima* (11), *Psidium* (9), *Erythroxylum* (9), *Diospyros* (8), *Nectandra* (8), *Casearia* (8), *Acacia* (7), *Dalbergia* (7), *Vochysia* (7), *Rollinia* (6), *Ingá* (6), *Trichilia* (6), *Ficus* (6), *Myrsine* (6), *Guapira* (6), *Maytenus* (6), *Coccoloba* (6), *Qualea* (6), *Pouteria* (6), *Pseudobombax* (6), *Xylopia* (5), *Licania* (5), *Terminalia* (5), *Albizia* (5), *Cordia* (5), *Ilex* (5), *Kielmeyera* (5), *Senna* (5), *Solanum* (5), *Tibouchina* (5). Porém, a grande maioria dos gêneros (254), ou 87,59%, apresentou 4 ou menos espécies.

Das 685 espécies, somente 17 apresentaram maior plasticidade, ou seja, 2,48% estão presentes em ao menos 50% dos fragmentos (Tabela 3). Essas espécies e o número de fragmentos em que ocorreram foram: *Astronium fraxinifolium* Schott ex Spreng. (50), *Eugenia dysenterica* DC. (42), *Qualea grandiflora* Mart. (41), *Qualea parviflora* Mart. (41), *Bowdichia virgilioides* Kunth (40), *Dimorphandra mollis* Benth. (39), *Qualea multiflora* Mart. (37),

Kielmeyera coriacea Mart. & Zucc. (36), *Lafoensia pacari* A.St.-Hil. (36), *Machaerium opacum* Vogel (35), *Eriotheca pubescens* (Mart. & Zucc.) Schott. & Endl.(35), *Hymenaea stignocarpa* Mart. ex Hayne (35), *Tabebuia ochracea* (Cham.) Standl. (34), *Caryocar brasiliense* Cambess. (34), *Copaifera langsdorffii* Desf. (34), *Acosmium dasycarpum* (Vogel) Yakovlev (34) e *Byrsonima verbascifolia* (L.) DC. (34).

Gomide (2004) estudou áreas de matas ciliares (APPs) na bacia do rio São Francisco e encontrou 23 espécies com maior plasticidade, representando 5,79% do total de espécies encontradas no levantamento. O critério utilizado por esse autor foi o mesmo, ou seja, as espécies com maior plasticidade são aquelas que atingiram 50% ou mais de ocorrência nos fragmentos. Este resultado, quando comparado com o presente estudo, pode ser explicado pelo fato de a área amostrada por Gomide (2004) abranger apenas matas ciliares na bacia do rio São Francisco.

TABELA 3 Relação das espécies com ampla distribuição na bacia do rio São Francisco, MG.

	F1	F2	F3	F4	F5	F6	F7	F8	F9	F10	F11	F12
<i>Astronium fraxinifolium</i> Schott ex Spreng.												
<i>Eugenia dysenterica</i> DC.	1	1					1		1		1	1
<i>Qualea grandiflora</i> Mart.										1	1	1
<i>Qualea parviflora</i> Mart.										1	1	1
<i>Bowdichia virgilioides</i> Kunth										1	1	1
<i>Dimorphandra mollis</i> Benth.	1						1	1		1	1	1
<i>Qualea multiflora</i> Mart.										1	1	1
<i>Kielmeyera coriacea</i> Mart. & Zucc.							1			1	1	1
<i>Lafoensia pacari</i> A.St.-Hil.										1	1	1
<i>Machaerium opacum</i> Vogel								1		1	1	
<i>Eriotheca pubescens</i> (Mart. & Zucc.) Schott. & Endl.										1	1	
<i>Hymenaea stignocarpa</i> Mart. ex Hayne							1	1				
<i>Tabebuia ochracea</i> (Cham.) Standl.										1	1	1
<i>Caryocar brasiliense</i> Cambess.										1	1	
<i>Copaifera langsdorffii</i> Desf.										1	1	1
<i>Acosmium dasycarpum</i> (Vogel) Yakovlev	1	1					1	1	1	1	1	
<i>Byrsonima verbascifolia</i> (L.) DC.								1		1	1	1

“...continua...”

“ TABELA 3, Cont.”

<i>Astronium fraxinifolium</i> Schott ex Spreng.	F13	F14	F15	F16	F17	F18	F19	F20	F22	F23	F24	F25
<i>Eugenia dysenterica</i> DC.	1	1	1	1	1	1	1		1	1		1
<i>Qualea grandiflora</i> Mart.	1	1	1	1	1		1	1	1	1		1
<i>Qualea parviflora</i> Mart.	1	1	1	1	1		1	1	1	1		1
<i>Bowdichia virgilioides</i> Kunth	1	1	1	1	1		1	1	1	1		1
<i>Dimorphandra mollis</i> Benth.	1	1	1	1	1		1	1	1	1		1
<i>Qualea multiflora</i> Mart.	1	1	1	1			1	1	1	1		1
<i>Kielmeyera coriacea</i> Mart. & Zucc.		1	1	1	1		1	1	1	1		1
<i>Lafoensia pacari</i> A.St.-Hil.	1		1	1	1		1	1	1	1		1
<i>Machaerium opacum</i> Vogel			1	1	1		1	1	1	1		
<i>Eriotheca pubescens</i> (Mart. & Zucc.) Schott. & Endl.			1	1	1		1	1	1	1		1
<i>Hymenaea stignocarpa</i> Mart. ex Hayne			1	1	1		1	1	1	1		1
<i>Tabebuia ochracea</i> (Cham.) Standl.		1	1		1		1	1	1	1		
<i>Caryocar brasiliense</i> Cambess.			1	1	1			1		1		
<i>Copaifera langsdorffii</i> Desf.		1	1	1	1			1	1	1		1
<i>Acosmium dasycarpum</i> (Vogel) Yakovlev				1	1	1		1				1
<i>Byrsonima verbascifolia</i> (L.) DC.	1	1	1		1		1	1	1	1		1

“...continua...”

“ TABELA 3, Cont.”

Espécie	F26	F27	F28	F29	F30	F31	F32	F33	F34	F35	F36	F37
<i>Astronium fraxinifolium</i> Schott ex Spreng.	1	1	1	1	1		1	1	1	1	1	1
<i>Eugenia dysenterica</i> DC.	1	1	1	1					1	1	1	1
<i>Qualea grandiflora</i> Mart.	1	1	1	1					1	1	1	1
<i>Qualea parviflora</i> Mart.	1	1	1	1					1	1	1	1
<i>Bowdichia virgilioides</i> Kunth	1	1	1	1					1	1	1	1
<i>Dimorphandra mollis</i> Benth.	1	1	1	1					1	1	1	
<i>Qualea multiflora</i> Mart.	1	1	1	1			1		1	1	1	1
<i>Kielmeyera coriacea</i> Mart. & Zucc.	1	1		1					1	1	1	1
<i>Lafoensia pacari</i> A.St.-Hil.	1	1		1					1	1	1	1
<i>Machaerium opacum</i> Vogel	1	1	1	1					1	1	1	1
<i>Eriotheca pubescens</i> (Mart. & Zucc.) Schott. & Endl.		1	1	1					1	1	1	1
<i>Hymenaea stignocarpa</i> Mart. ex Hayne	1	1	1	1					1	1	1	1
<i>Tabebuia ochracea</i> (Cham.) Standl.	1	1	1	1					1		1	1
<i>Caryocar brasiliense</i> Cambess.		1		1					1	1		
<i>Copaifera langsdorffii</i> Desf.		1		1			1	1	1	1		1
<i>Acosmium dasycarpum</i> (Vogel) Yakovlev	1			1			1		1		1	1
<i>Byrsonima verbascifolia</i> (L.) DC.	1	1		1					1		1	1

“...continua...”

“ TABELA 3, Cont.”

	Espécie	F38	F39	F40	F41	F42	F43	F44	F45	F46	F47	F48	F49
	<i>Astronium fraxinifolium</i> Schott ex Spreng.	1	1	1	1	1	1		1	1		1	1
	<i>Eugenia dysenterica</i> DC.	1	1			1	1	1	1	1	1		1
	<i>Qualea grandiflora</i> Mart.	1	1			1	1	1	1	1	1		1
	<i>Qualea parviflora</i> Mart.	1	1			1	1	1	1	1	1		1
	<i>Bowdichia virgilioides</i> Kunth	1	1			1		1	1	1	1		1
	<i>Dimorphandra mollis</i> Benth.	1	1			1	1	1	1	1	1		1
	<i>Qualea multiflora</i> Mart.	1				1	1	1	1	1	1		1
	<i>Kielmeyera coriacea</i> Mart. & Zucc.	1	1			1	1	1	1	1	1		1
	<i>Lafoensia pacari</i> A.St.-Hil.	1	1			1	1	1	1	1	1		1
	<i>Machaerium opacum</i> Vogel	1	1			1	1	1	1	1	1		1
73	<i>Eriotheca pubescens</i> (Mart. & Zucc.) Schott. & Endl.	1	1			1	1	1	1	1	1		1
	<i>Hymenaea stignocarpa</i> Mart. ex Hayne	1	1			1	1	1	1	1	1		1
	<i>Tabebuia ochracea</i> (Cham.) Standl.	1	1			1	1	1	1	1	1		1
	<i>Caryocar brasiliense</i> Cambess.	1	1			1	1	1	1	1	1		1
	<i>Copaifera langsdorffii</i> Desf.		1	1		1			1	1	1		1
	<i>Acosmium dasycarpum</i> (Vogel) Yakovlev	1	1					1	1	1	1		1
	<i>Byrsonima verbascifolia</i> (L.) DC.	1	1			1	1	1	1	1	1		1

“...continua...”

“TABELA 3, Cont.”

Espécie	F50	F51	F52	F53	F54	F55	F56	F57	F58	F59	F60	F61	F62
<i>Astronium fraxinifolium</i> Schott ex Spreng.	1	1	1	1	1	1	1		1	1			1
<i>Eugenia dysenterica</i> DC.	1	1	1	1	1	1	1	1		1			
<i>Qualea grandiflora</i> Mart.	1		1	1	1	1	1	1		1			
<i>Qualea parviflora</i> Mart.	1		1	1	1	1	1	1		1			
<i>Bowdichia virgilioides</i> Kunth	1			1	1	1	1			1			
<i>Dimorphandra mollis</i> Benth.	1		1	1	1	1	1	1		1			
<i>Qualea multiflora</i> Mart.	1			1	1	1	1			1			
<i>Kielmeyera coriacea</i> Mart. & Zucc.	1			1	1	1	1			1			
<i>Lafoensia pacari</i> A.St.-Hil.	1		1	1	1	1		1		1			
<i>Machaerium opacum</i> Vogel	1			1	1			1		1			
<i>Eriotheca pubescens</i> (Mart. & Zucc.) Schott. & Endl.	1			1	1	1	1	1		1			
<i>Hymenaea stagnocarpa</i> Mart. ex Hayne	1			1	1	1	1						
<i>Tabebuia ochracea</i> (Cham.) Standl.	1		1	1	1			1		1			
<i>Caryocar brasiliense</i> Cambess.	1		1	1	1	1	1	1		1			
<i>Copaifera langsdorffii</i> Desf.	1	1	1		1				1	1			
<i>Acosmium dasycarpum</i> (Vogel) Yakovlev		1		1	1	1	1						
<i>Byrsonima verbascifolia</i> (L.) DC.	1		1	1	1	1	1			1			

“...continua...”

“ TABELA 3, Cont.”

	Espécie	F63	F64	F65	F66	F67	F68	F69	%Fragmento
	<i>Astronium fraxinifolium</i> Schott ex Spreng.				1	1	1		74
	<i>Eugenia dysenterica</i> DC.	1					1	1	62
	<i>Qualea grandiflora</i> Mart.	1					1	1	60
	<i>Qualea parviflora</i> Mart.	1					1	1	60
	<i>Bowdichia virgilioides</i> Kunth			1			1	1	59
	<i>Dimorphandra mollis</i> Benth.	1					1	1	57
	<i>Qualea multiflora</i> Mart.							1	54
	<i>Kielmeyera coriacea</i> Mart. & Zucc.	1						1	53
	<i>Lafoensia pacari</i> A.St.-Hil.	1			1		1	1	53
75	<i>Machaerium opacum</i> Vogel	1					1	1	51
	<i>Eriotheca pubescens</i> (Mart. & Zucc.) Schott. & Endl.						1	1	51
	<i>Hymenaea stignocarpa</i> Mart. ex Hayne	1					1	1	51
	<i>Tabebuia ochracea</i> (Cham.) Standl.	1	1			1	1	1	50
	<i>Caryocar brasiliense</i> Cambess.	1					1	1	50
	<i>Copaifera langsdorffii</i> Desf.						1	1	50
	<i>Acosmium dasycarpum</i> (Vogel) Yakovlev	1					1	1	50
	<i>Byrsonima verbascifolia</i> (L.) DC.	1						1	50

Considerando a ocorrência nos grupos fisionômicos, 4 das 17 espécies de maior plasticidade ocorreram em todos eles. Foram elas: *Astronium fraxinifolium* Schott ex Spreng., *Bowdichia virgilioides* Kunth, *Lafoensia pacari* A.St.-Hil. e *Copaifera langsdorffii* Desf. As demais espécies ocorreram em ao menos 4 dos 6 grupos fisionômicos, ampliando sua plasticidade para a quase totalidade (Tabela 4). Oliveira-Filho (1995) observou o mesmo comportamento para a espécie *Copaifera langsdorffii* Desf., em levantamento florístico na bacia do rio Grande.

TABELA 4 Relação das espécies com ampla distribuição na bacia do rio São Francisco, MG, comparando-se com os grupos fisionômicos formados.

Espécie	Grupo fisionômico					
	I	II	III	IV	V	VI
<i>Astronium fraxinifolium</i> Schott ex Spreng.	x	x	x	x	x	x
<i>Eugenia dysenterica</i> DC.		x		x	x	x
<i>Qualea grandiflora</i> Mart.		x		x	x	x
<i>Qualea parviflora</i> Mart.		x		x	x	x
<i>Bowdichia virgilioides</i> Kunth	x	x	x	x	x	x
<i>Dimorphandra mollis</i> Benth.		x		x	x	x
<i>Qualea multiflora</i> Mart.	x	x		x	x	x
<i>Kielmeyera coriacea</i> Mart. & Zucc.		x		x	x	x
<i>Lafoensia pacari</i> A.St.-Hil.	x	x	x	x	x	x
<i>Machaerium opacum</i> Vogel		x		x	x	x
<i>Eriotheca pubescens</i> (Mart. & Zucc.) Schott. & Endl.	x	x		x	x	x
<i>Hymenaea stignocarpa</i> Mart. ex Hayne		x		x	x	x
<i>Tabebuia ochracea</i> (Cham.) Standl.		x	x	x	x	x
<i>Caryocar brasiliense</i> Cambess.		x		x	x	x
<i>Copaifera langsdorffii</i> Desf.	x	x	x	x	x	x
<i>Acosmium dasycarpum</i> (Vogel) Yakovlev	x	x		x	x	x
<i>Byrsonima verbascifolia</i> (L.) DC.		x		x	x	x

Analisando-se os 68 fragmentos, observou-se que cerca de 23,80% das espécies ocorreram em apenas um deles, podendo ser consideradas exclusivas de seu local de ocorrência. Esse percentual foi próximo ao encontrado por Gomide (2004), que foi de 29,97% de espécies exclusivas.

Os fragmentos F17, F18 e F66 foram os que tiveram o maior número de espécies exclusivas, com 11, 12 e 11 espécies, respectivamente. Os exemplares de diferentes fisionomias foram: F17 fragmento de cerrado sensu stricto, o F18 floresta semidecídua e o F66 floresta decídua.

Foram encontradas também espécies exóticas nestes ambientes: *Carica papaya* L. (F30 e F33), *Mangifera indica* L. (F8), *Psidium guajava* L. (F2, F3, F5, F10, F17, F24, F30, F33 e F51) e *Citrus limonia* Osbeck (F2, F3 e F24).

Considerando toda a população amostrada (156.926 indivíduos mensurados), 60,51% pertenciam as espécies *Qualea parviflora* Mart. (13.212), *Qualea grandiflora* Mart. (10.627), *Eugenia dysenterica* DC. (6.809), *Combretum leprosum* Mart. (4.565), *Lafoensia pacari* A.St.-Hil. (3.230), *Terminalia fagifolia* Mart. (3.128), *Magonia pubescens* A.St.-Hil. (2.574), *Tabebuia ochracea* (Cham.) Standl. (2.344), *Anadenanthera colubrina* (Vell.) Brenan (2.228), *Hymenaea stignocarpa* Mart. ex Hayne (2.214), *Qualea multiflora* Mart. (2.079), *Tabebuia reticulata* A.H.Gentry (2.052), *Pouteria ramiflora* (Mart.) Radlk. (1.993), *Eriotheca pubescens* (Mart. & Zucc.) Schott. & Endl. (1.970), *Terminalia argentea* (Cambess.) Mart. (1.921), *Caesalpinia pyramidalis* Tul. (1.879), *Kielmeyera coriacea* Mart. & Zucc. (1.830), *Caryocar brasiliense* Cambess. (1.824), *Copaifera langsdorffii* Desf. (1.684), *Bowdichia virgilioides* Kunth (1.629), *Xylopia aromatica* (Lam.) Mart. (1.577), *Machaerium opacum* Vogel (1.569), *Astronium fraxinifolium* Schott ex Spreng. (1.527), *Pouteria torta* (Mart.) Radlk. (1.476), *Vochysia rufa* Mart. (1.343), *Mimosa tenuiflora* (Willd.) Poir. (1.317), *Acosmium dasycarpum* (Vogel) Yakovlev (1.265), *Dimorphandra mollis* Benth. (1.254), *Byrsonima verbascifolia* (L.) DC. (1.171), *Byrsonima coccolobifolia* Kunth (1.162), *Erythroxylum suberosum* A.St.-Hil. (1.153), *Myracrodruon urundeuva* Allemão (1.124), *Plathymentia reticulata* Benth. (1.116), *Aspidosperma tomentosum* Mart. (1.108), *Miconia albicans* Triana (1.107), *Curatella americana* L. (1.099), *Tabebuia*

roseo-alba (Ridl.) Sandwith (1.062), *Annona crassiflora* Mart. (1.045), *Vatairea macrocarpa* (Benth.) Ducke (1.015), *Senna spectabilis* (DC.) H.S.Irwin & Barneby (954) e *Buchenavia tomentosa* Eichler (944).

Na Figura 4 encontram-se as informações sobre o levantamento florístico de cada fragmento em forma de gráfico, discriminando o número de família, gênero e espécie.



FIGURA 4 Informações do levantamento florístico em cada fragmento. (“...continua...”)



FIGURA 4, Cont.

5.1.2 Grupos fisionômicos

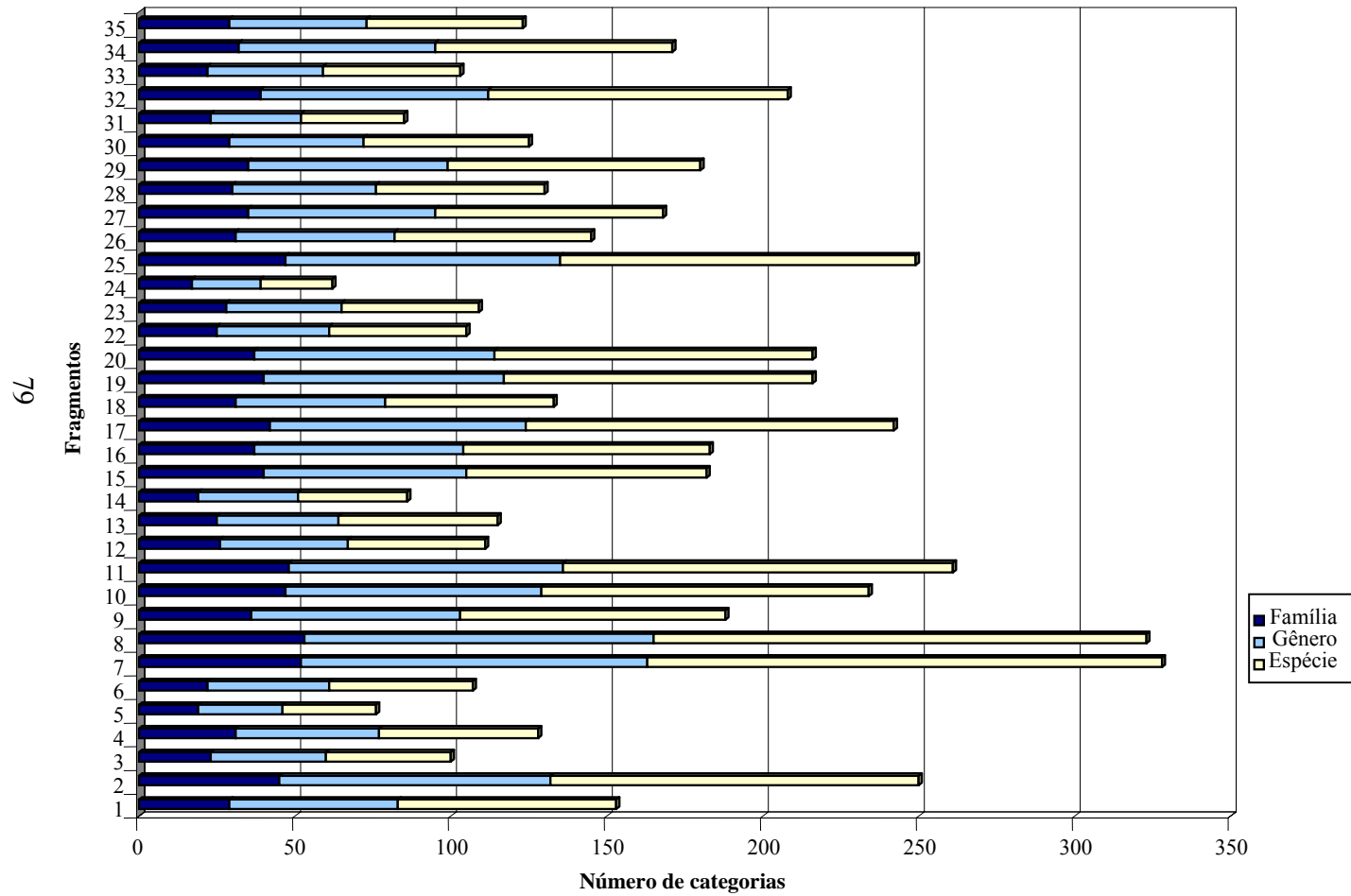
Foram formados 6 grupos fisionômicos de acordo com a vegetação predominante em cada fragmento e a vegetação no entorno (Tabela 5).

TABELA 5 Classificação das fisionomias inventariadas na bacia do rio São Francisco - Minas Gerais.

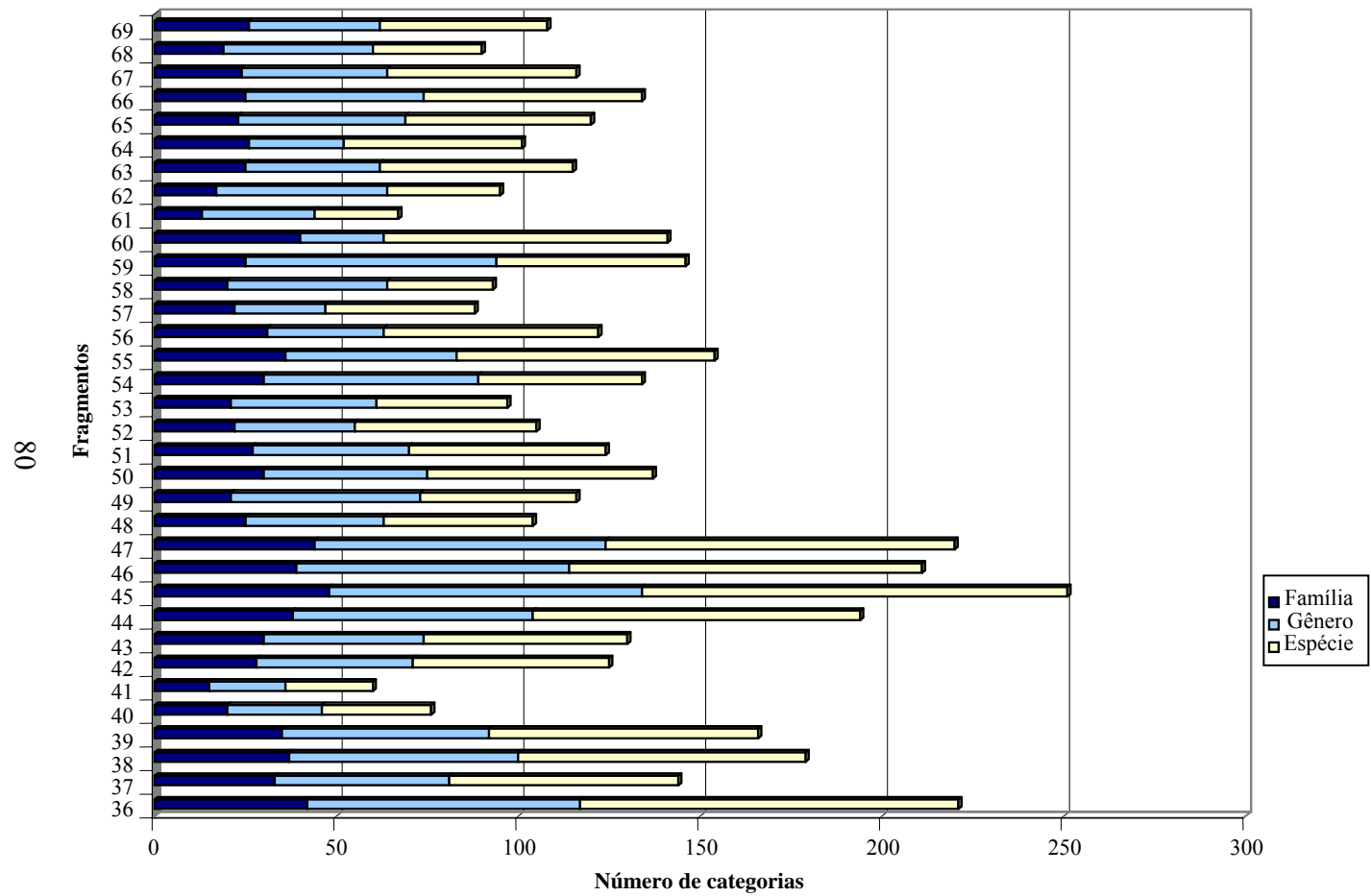
Grupo	Município	Fragmento	Vegetação predominante	Área de influência
I	Bambuí	2	Floresta Estacional Semidecidual	FES
	Iguatama	3	Floresta Estacional Semidecidual	FES
	Iguatama	4	Floresta Estacional Semidecidual	FES
	Iguatama	5	Floresta Estacional Semidecidual	FES
	Iguatama	6	Floresta Estacional Semidecidual	FES
	Lagoa da Prata	7	Floresta Estacional Semidecidual	FES
	Vargem Bonita	8	Floresta Estacional Semidecidual	FES
	Buritizeiro	41	Floresta Estacional Semidecidual	FES
II	Martinho Campos	9	Floresta Estacional Semidecidual	FES + CSS
	Mateus Leme	10	Floresta Estacional Semidecidual	FES + CSS
	Varjão de Minas	18	Floresta Estacional Semidecidual	FES + CSS
	Curvelo	19	Floresta Estacional Semidecidual	FES + CSS
	Lassance	24	Floresta Estacional Semidecidual	FES + CSS
	Lassance	25	Floresta Estacional Semidecidual	FES + FED + CSS
	Ibiaí	30	Floresta Estacional Semidecidual	FES + CSS
	Ibiaí	31	Floresta Estacional Semidecidual	FES + CSS
	Jequitáí	32	Floresta Estacional Semidecidual	FES + CSS
	Lagoa dos Patos	33	Floresta Estacional Semidecidual	FES + CSS
	Brasilândia de Minas	40	Floresta Estacional Semidecidual	FES + CSS
	João Pinheiro	45	Floresta Estacional Semidecidual	FES + CSS
	Lagoa Grande	46	Floresta Estacional Semidecidual	FES + CSS
	Pintópolis	48	Floresta Estacional Semidecidual	FES + CSS
III	Januária	58	Floresta Estacional Decidual	FED + FES + CSS
	Manga	60	Floresta Estacional Decidual	FED
	Manga	61	Floresta Estacional Decidual	FED
	Manga	62	Floresta Estacional Decidual	FED
	Jaíba	64	Floresta Estacional Decidual	FED
	Jaíba	65	Floresta Estacional Decidual	FED

“...continua...”

“TABELA 5, Cont.”

Grupo	Município	Fragmento	Vegetação predominante	Área de influência
III	Matias Cardoso	66	Floresta Estacional Decidual	FED
	Matias Cardoso	67	Floresta Estacional Decidual	FED
IV	Abaeté	1	Cerrado Senu Stricto	CSS
	Paraopeba	14	Cerrado Senu Stricto	CSS
	Morada Nova de Minas	15	Cerrado Senu Stricto	CSS
	Pompéu	17	Cerrado Senu Stricto	CSS
	Curvelo	22	Cerrado Senu Stricto	CSS
	Curvelo	23	Cerrado Senu Stricto	CSS
	Várzea da Palma	26	Cerrado Senu Stricto	CSS
	Buritizeiro	27	Cerrado Senu Stricto	CSS
	Campo Azul	28	Cerrado Senu Stricto	CSS
	Coração de Jesus	29	Cerrado Senu Stricto	CSS
	Ubaí	35	Cerrado Senu Stricto	CSS
	Brasilândia de Minas	36	Cerrado Senu Stricto	CSS
	Brasilândia de Minas	39	Cerrado Senu Stricto	CSS
	João Pinheiro	44	Cerrado Senu Stricto	CSS
	Lagoa Grande	47	Cerrado Senu Stricto	CSS
	São Romão	49	Cerrado Senu Stricto	CSS
	Urucuia	50	Cerrado Senu Stricto	CSS
	Bonito de Minas	52	Cerrado Senu Stricto	CSS
	Chapada Gaúcha	53	Cerrado Senu Stricto	CSS
Cônego Marinho	54	Cerrado Senu Stricto	CSS	
Januária	57	Cerrado Senu Stricto	CSS	
Varzelândia	68	Cerrado Senu Stricto	CSS	
Arinos	69	Cerrado Senu Stricto	CSS	
V	Papagaios	11	Cerrado Senu Stricto	CSS + FES
	Paraopeba	12	Cerrado Senu Stricto	CSS + FES
	Paraopeba	13	Cerrado Senu Stricto	CSS + FES
	Paineiras	16	Campo Cerrado	CSS + FES
	Curvelo	20	Cerrado Senu Stricto	CSS + FES
	Brasilândia de Minas	37	Cerrado Senu Stricto	CSS + FES

“...continua...”

“TABELA 5, Cont.”

	Brasilândia de Minas	38	Cerrado Sensu Stricto	CSS + FES
	João Pinheiro	42	Cerrado Sensu Stricto	CSS + FES
	João Pinheiro	43	Cerrado Sensu Stricto	CSS + FES
V	Urucuia	51	Cerrado Sensu Stricto	CSS + FES
	Januária	59	Cerrado Sensu Stricto	CSS + FES
VI	Montes Claros	34	Cerrado Sensu Stricto	CSS + FED
	Januária	55	Cerrado Sensu Stricto	CSS + FED
	Januária	56	Cerrado Sensu Stricto	CSS + FED
	Montalvânia	63	Cerrado Sensu Stricto	CSS + FED

FES – Floresta estacional semidecidual; CSS – Cerrado sensu stricto; FED – Floresta estacional decidual.

5.1.2.1 Grupo I

Neste grupo, a fisionomia predominante foi Floresta Estacional Semidecidual. As espécies de maior plasticidade, ou seja, que ocorreram no mínimo em 50% dos fragmentos pertencentes a esse grupo fisionômico, estão listadas na Tabela 6. Segundo Oliveira Filho (2006), todas as espécies presentes nesta tabela são consideradas típicas de Florestas Estacionais Semidecíduas, com exceção de *Ouratea parviflora* (DC.) Baill. e *Gymnanthes concolor* (Sprengel) Müll.Arg. que não foram classificadas no catálogo das árvores nativas de Minas Gerais.

TABELA 6 Lista de espécies com ampla distribuição nos fragmentos do grupo fisionômico I, por ordem decrescente de ocorrência.

Espécie	Grupo I								%Fragmento
	F2	F3	F4	F5	F6	F7	F8	F41	
<i>Cecropia pachystachya</i> Trécul	x	x	x	x	x	x		x	87,50
<i>Eugenia florida</i> DC.	x	x		x	x	x	x	x	87,50
<i>Aspidosperma dispernum</i> Müll.Arg.	x		x	x		x	x	x	75,00
<i>Lonchocarpus cultratus</i> (Vell.)	x	x	x	x	x	x			75,00
<i>Inga vera</i> Willd.		x	x	x	x	x	x		75,00
<i>Guarea guidonia</i> (L.) Sleumer	x	x	x	x	x	x			75,00
<i>Chrysophyllum gonocarpum</i> (Mart. & Eichler) Engl.	x	x	x	x	x			x	75,00

“...continua...”

“TABELA 6, Cont.”

Espécie	Grupo I								%Fragmento
	F2	F3	F4	F5	F6	F7	F8	F41	
<i>Luehea divaricata</i> Mart.	x	x	x	x	x		x		75,00
<i>Ouratea parviflora</i> (DC.) Baill.	x	x	x	x		x	x		75,00
<i>Ocotea aciphylla</i> (Nees) Mez	x	x	x	x	x		x		75,00
<i>Sorocea guilleminiana</i> Gaudich.	x		x	x	x	x	x		75,00
<i>Casearia sylvestris</i> Sw.	x		x	x		x	x		62,50
<i>Enterolobium</i> <i>contortisiliquum</i> (Vell.) Morong			x	x		x	x	x	62,50
<i>Myrciaria floribunda</i> (H. West ex Willd.) O. Berg	x	x		x	x		x		62,50
<i>Cupania vernalis</i> Cambess.	x		x		x	x	x		62,50
<i>Nectandra grandiflora</i> Nees	x		x	x		x	x		62,50
<i>Croton urucuranus</i> Baill.	x	x	x	x	x				62,50
<i>Gymnanthes concolor</i> (Sprengel) Müll. Arg.	x	x			x	x	x		62,50
<i>Eugenia hyemalis</i> Cambess.	x	x	x			x	x		62,50
<i>Albizia polycephala</i> (Benth.) Killip ex Record	x	x	x			x	x		62,50
<i>Trichilia pallida</i> Sw.	x		x	x		x	x		62,50
<i>Maytenus glazioviana</i> Loes.	x		x	x	x		x		62,50
<i>Terminalia argentea</i> (Cambess.) Mart.	x			x		x	x		50,00
<i>Cabralea canjerana</i> (Vell.) Mart.	x		x			x	x		50,00
<i>Acacia polyphylla</i> DC.	x		x			x	x		50,00
<i>Siparuna guianensis</i> Aubl.	x		x			x	x		50,00
<i>Cryptocarya aschersoniana</i> Mez	x			x		x	x		50,00
<i>Duguetia lanceolata</i> A. St.- Hil.	x		x			x	x		50,00
<i>Pouteria gardneri</i> (Mart. & Miq.) Baehni		x			x	x	x		50,00
<i>Andira fraxinifolia</i> Benth.	x		x		x		x		50,00
<i>Myrcia venulosa</i> DC.		x	x		x	x			50,00
<i>Rhamnidium elaeocarpum</i> Reissek	x		x			x	x		50,00
<i>Chrysophyllum marginatum</i> (Hook. & Arn.) Radlk.		x		x		x	x		50,00
<i>Erythrina falcata</i> Benth.	x		x			x	x		50,00

Neste grupo fisionômico foram medidos 8.424 indivíduos que representam 5,37% do total de indivíduos. Eles estão distribuídos em 63 famílias e 305 espécies. Vilela et al. (1997), estudando um remanescente de floresta

ripária na bacia do rio São Francisco, encontraram 121 espécies e 43 famílias. Das 305 espécies encontradas no grupo I, 16 são exclusivas deste (5,25%).

A espécie *Casearia sylvestris* ocorreu em 62,5% dos fragmentos desse grupo. Essa espécie pode ser considerada generalista por hábitat (Oliveira Filho & Ratter, 2000).

5.1.2.2 Grupo fisionômico II

O grupo II também é formado por fragmentos de Floresta Estacional Semidecidual, porém, com influência de Cerrado Senu Stricto. Todas as espécies da Tabela 7 são típicas de Florestas Estacionais Semidecíduas (Oliveira Filho, 2006).

TABELA 7 Lista de espécies com ampla distribuição nos fragmentos do grupo fisionômico II, por ordem decrescente de ocorrência.

Grupo II	Grupo II														%Fragmento
	F9	F10	F18	F19	F24	F25	F30	F31	F32	F33	F40	F45	F46	F48	
<i>Cecropia pachystachya</i> Trécul	x	x		x	x	x	x	x	x	x	x	x		x	85,71
<i>Astronium fraxinifolium</i> Schott ex Spreng.	x		x	x		x	x		x	x	x	x	x	x	78,57
<i>Anadenanthera colubrina</i> (Vell.) Brenan	x	x		x	x		x		x	x	x		x	x	71,43
<i>Copaifera langsdorffii</i> Desf.	x	x	x			x			x	x	x	x	x		64,29
<i>Talisia esculenta</i> (A.St.-Hil.) Radlk.				x	x		x	x	x	x	x	x		x	64,29
<i>Aspidosperma dispernum</i> Müll.Arg.	x			x	x	x	x	x	x	x				x	64,29
<i>Genipa americana</i> L.	x			x	x	x	x	x	x	x	x				64,29
<i>Eugenia florida</i> DC.	x			x	x	x	x	x	x	x					57,14
<i>Tabebuia rgên-alba</i> (Ridl.) Sandwith			x	x		x	x	x	x	x				x	57,14
<i>Simira sampaioana</i> (Standley) Steyem.	x			x	x		x	x	x	x				x	57,14
<i>Celtis iguanaea</i> (Jacq.) Sarg.		x			x		x	x	x	x	x			x	57,14
<i>Myracrodruon urundeuva</i> Allemão		x		x		x	x		x	x		x			50,00
<i>Triplaris gardneriana</i> Weddell				x	x		x	x	x	x				x	50,00
<i>Hymenaea courbaril</i> L.	x					x	x		x	x	x			x	50,00
<i>Senna spectabilis</i> (DC.) H.S.Irwin & Barneby				x			x		x	x	x	x		x	50,00
<i>Cryptocarya aschersoniana</i> Mez.	x				x		x	x	x		x			x	50,00

No levantamento florístico, foram encontradas 72 famílias e 450 espécies, sendo 38 exclusivas desse grupo. O número de espécies encontradas representa 65,7% do número total de espécies, sendo esse o grupo que deteve a maior diversidade florística.

5.1.2.3 Grupo fisionômico III

No grupo III, a fisionomia predominante é a Floresta Estacional Decidual. Dentre as espécies presentes na Tabela 8, *Schinopsis brasiliensis* Engl., *Simira sampaioana* (Standley) Steyerem. E *Cabrlea canjerana* (Vell.) Mart. Não são típicas desse tipo de floresta (Oliveira Filho, 2006).

TABELA 8 Lista de espécies com ampla distribuição nos fragmentos do grupo fisionômico III, por ordem decrescente de ocorrência.

Espécie	Grupo III								%Fragmento
	F58	F60	F61	F62	F64	F65	F66	F67	
<i>Triplaris gardneriana</i> Weddell	x	x	x	x	x	x	x		87,50
<i>Senna spectabilis</i> (DC.) H.S.Irwin & Barneby	x	x	x	x		x	x	x	87,50
<i>Enterolobium contortisiliquum</i> (Vell.) Morong	x	x	x	x	x	x	x		87,50
<i>Myracrodruon urundeuva</i> Allemão	x		x	x	x	x	x		75,00
<i>Anadenanthera colubrina</i> (Vell.) Brenan	x	x		x	x		x	x	75,00
<i>Tabebuia rgên-alba</i> (Ridl.) Sandwith		x		x	x	x	x	x	75,00
<i>Schinopsis brasiliensis</i> Engl.	x	x	x	x		x	x		75,00
<i>Ziziphus joazeiro</i> Mart.		x	x	x	x	x	x		75,00
<i>Caesalpinia pyramidalis</i> Tul.		x	x	x	x	x	x		75,00
<i>Goniorrhachis marginata</i> Taub.	x		x	x	x	x	x		75,00
<i>Eugenia florida</i> DC.	x	x	x			x	x		62,50
<i>Tabebuia impetiginosa</i> (Mart. Ex DC.) Standl.	x		x	x	x	x			62,50
<i>rgên polyphylla</i> DC.	x	x	x	x			x		62,50
<i>Deguelia costata</i> (Benth.) Az- Tozzi		x	x	x		x	x		62,50
<i>Astronium fraxinifolium</i> Schott ex Spreng.	x			x			x	x	50,00
<i>Simira sampaioana</i> (Standley) Steyerem.		x	x		x	x			50,00
<i>Cabrlea canjerana</i> (Vell.) Mart.	x			x	x	x			50,00

“...continua...”

“TABELA 8, Cont.”

<i>Sweetia fruticosa</i> Spreng.	x	x	x			x		50,00
<i>Aspidosperma subincanum</i> Mart.	x		x	x		x		50,00
<i>Albizia inundata</i> (Mart.) Barneby & J.W.Grimes		x		x	x		x	50,00
<i>Combretum leprosum</i> Mart.				x	x		x	50,00
<i>Bougainvillea praecox</i> Griseb.			x			x	x	50,00
<i>Spondias tuberosa</i> Arruda			x	x			x	50,00
<i>Apuleia leiocarpa</i> (Vogel) J.F.Macbr.	x			x	x	x		50,00
<i>Randia argént</i> (Kunth) DC.		x		x	x		x	50,00
<i>Piptadenia viridiflora</i> (Kunth) Benth.				x	x		x	50,00

Este grupo fisionômico apresentou 44 famílias e 184 espécies, totalizando 30.743 indivíduos. As espécies exclusivas desse ambiente totalizaram 44.

Dentro do ecossistema cerrado, solos mais férteis com maiores níveis de cálcio e fósforo são cobertos por matas decíduas ou semidecíduas (Gomide, 2004). Segundo Ratter (1992), algumas das principais espécies destes locais são: *Myracrodruon urundeuva* Allemão, *Astronium fraxinifolium* Schott ex Spreng., *Anadenanthera* spp e *Aspidosperma subincanum* Mart., todas presentes em ao menos metade dos fragmentos pertencentes a esse grupo fisionômico.

5.1.2.4 Grupo fisionômico IV

Grupo formado por fragmentos em que a fisionomia predominante foi o Cerrado Sensu Stricto. Foi o grupo com maior número de fragmentos. Das espécies listadas na Tabela 9, somente *Eugenia dysenterica* DC., *Hymenaea stignocarpa* Mart. Ex Hayne, *Caryocar brasiliense* Cambess. não são espécies típicas de cerrado (Oliveira Filho, 2006).

TABELA 9 Lista de espécies com ampla distribuição nos fragmentos do grupo fisionômico IV, por ordem decrescente de ocorrência.

Espécie	Grupo IV											
	F1	F14	F15	F17	F22	F23	F26	F27	F28	F29	F35	F36
<i>Eugenia dysenterica</i> DC.		x	X	x	x	x	x	x	x	x	x	x
<i>Qualea grandiflora</i> Mart.		x	X	x	x	x	x	x	x	x	x	x
<i>Qualea parviflora</i> Mart.		x	X	x	x	x	x	x	x	x	x	x
<i>Dimorphandra mollis</i> Benth.		x	X		x	x	x	x	x	x	x	x
<i>Bowdichia virgilioides</i> Kunth	x	x	X	x	x	x	x	x	x	x	x	x
<i>Machaerium opacum</i> Vogel			X	x	x	x	x	x	x	x	x	x
<i>Hymenaea stignocarpa</i> Mart. Ex Hayne		x	X	x	x	x	x	x	x	x	x	x
<i>Astronium fraxinifolium</i> Schott ex Spreng.	x	x	X	x	x	x	x	x	x	x	x	x
<i>Lafoensia pacari</i> A.St.-Hil.			X	x	x	x	x	x		x	x	x
<i>Eriotheca pubescens</i> (Mart. & Zucc.) Schott. & Endl.			X	x	x	x		x	x	x	x	x
<i>Tabebuia ochracea</i> (Cham.) Standl.			X	x		x	x	x	x	x		x
<i>Qualea multiflora</i> Mart.		x	X	x	x	x	x	x	x	x	x	x
<i>Caryocar brasiliense</i> Cambess.		x	X	x	x	x		x		x	x	
<i>Vochysia rufa</i> Mart.			X		x	x		x	x	x	x	x
<i>Strychnos pseudoquina</i> A.St.-Hil.		x	X		x	x	x		x	x	x	x
<i>Kielmeyera coriacea</i> Mart. & Zucc.			X	x	x	x	x	x		x	x	x
<i>Byrsonima verbascifolia</i> (L.) DC.			X	x	x	x	x	x		x		x
<i>Annona crassiflora</i> Mart.		x	X	x		x	x	x	x	x	x	x
<i>Pouteria torta</i> (Mart.) Radlk.			X	x		x		x	x		x	x
<i>Aspidosperma tomentosum</i> Mart.			X	x		x	x	x	x	x	x	x

“...continua...”

“TABELA 9, Cont.”

Espécie	Grupo IV										%Fragmento	
	F39	F44	F47	F49	F50	F52	F53	F54	F57	F68		F69
<i>Eugenia dysenterica</i> DC.	X	X	X	X	X	X	X	X	X	X	X	95,65
<i>Qualea grandiflora</i> Mart.	X	X	X	X	X	X	X	X	X	X	X	95,65
<i>Qualea parviflora</i> Mart.	X	X	X	X	X	X	X	X	X	X	X	95,65
<i>Dimorphandra mollis</i> Benth.	X	X	X	X	X	X	X	X	X	X	X	91,30
<i>Bowdichia virgilioides</i> Kunth	X	X	X	X	X			X		X	X	86,96
<i>Machaerium opacum</i> Vogel	X	X	X	X	X		X	X	X	X	X	86,96
<i>Hymenaea stignocarpa</i> Mart. Ex Hayne	X	X	X	X	X		X	X		X	X	86,96
<i>Astronium fraxinifolium</i> Schott ex Spreng.	X			X	X	X	X			X		82,61
<i>Lafoensia pacari</i> A.St.-Hil.	X	X	X		X	X	X	X	X	X	X	82,61
<i>Eriotheca pubescens</i> (Mart. & Zucc.) Schott. & Endl.	X	X	X	X	X		X	X	X	X	X	82,61
<i>Tabebuia ochracea</i> (Cham.) Standl.	X	X	X	X	X	X	X	X	X	X	X	82,61
<i>Qualea multiflora</i> Mart.		X	X	X	X		X	X			X	78,26
<i>Caryocar brasiliense</i> Cambess.	X	X	X		X	X	X	X	X	X	X	78,26
<i>Vochysia rufa</i> Mart.	X	X	X	X	X	X	X	X	X		X	78,26
<i>Strychnos pseudoquina</i> A.St.-Hil.	X	X	X	X	X		X	X	X	X		78,26
<i>Kielmeyera coriacea</i> Mart. & Zucc.	X	X	X	X	X		X	X			X	73,91
<i>Byrsonima verbascifolia</i> (L.) DC.	X	X	X	X	X	X	X	X			X	73,91
<i>Annona crassiflora</i> Mart.	X	X			X	X		X	X	X		73,91
<i>Pouteria torta</i> (Mart.) Radlk.	X	X	X		X	X	X	X	X	X	X	73,91
<i>Aspidosperma tomentosum</i> Mart.	X	X	X	X				X	X	X	X	73,91

“...continua...”

“TABELA 9, Cont.”

Espécie	Grupo IV											
	F1	F14	F15	F17	F22	F23	F26	F27	F28	F29	F35	F36
Acosmium dasycarpum (Vogel) Yakovlev		x	x	x	x	x	x			x		x
Roupala montana Aubl.		x	x	x	x		x	x	x	x	x	x
Erythroxyllum deciduum A.St.-Hil.				x		x	x	x	x	x	x	x
Curatella americana L.		x	x	x		x	x	x	x	x	x	x
Plathymenia reticulata Benth.			x				x	x	x	x	x	
Byrsonima coccolobifolia Kunth			x	x	x	x	x	x	x	x	x	x
Vatairea macrocarpa (Benth.) Ducke			x	x	x	x	x	x				x
Copaifera langsdorffii Desf.	x			x				x		x	x	
Terminalia <input type="checkbox"/> rgêntea (Cambess.) Mart.			x		x		x	x	x	x	x	x
Enterolobium gummiferum (Mart.) J.F.Macbr.				x	x				x	x	x	x
Terminalia fagifolia Mart.								x		x	x	
Erythroxyllum suberosum A.St.-Hil.			x	x		x	x	x	x	x		x
Hancornia speciosa B.A.Gomes				x					x	x	x	x

“...continua...”

“TABELA 9, Cont.”

Espécie	Grupo IV										%Fragmento	
	F39	F44	F47	F49	F50	F52	F53	F54	F57	F68		F69
<i>Acosmium dasycarpum</i> (Vogel) Yakovlev	x	x	x	x			x	x		x	x	69,57
<i>Roupala montana</i> Aubl.		x	x	x	x					x	x	69,57
<i>Erythroxyllum deciduum</i> A.St.-Hil.	x	x	x		x		x	x	x	x		69,57
<i>Curatella americana</i> L.	x		x		x		x			x		65,22
<i>Plathymenia reticulata</i> Benth.		x	x	x	x	x	x	x		x		60,87
<i>Byrsonima coccolobifolia</i> Kunth	x	x					x			x		60,87
<i>Vatairea macrocarpa</i> (Benth.) Ducke	x	x	x	x	x					x	x	60,87
<i>Copaifera langsdorffii</i> Desf.	x		x	x	x	x		x		x	x	56,52
<i>Terminalia</i> □ <i>rgêntea</i> (Cambess.) Mart.		x	x	x						x	x	56,52
<i>Enterolobium gummiferum</i> (Mart.) J.F.Macbr.	x	x				x	x	x	x	x		56,52
<i>Terminalia fagifolia</i> Mart.		x	x	x		x	x	x	x	x	x	52,17
<i>Erythroxyllum suberosum</i> A.St.-Hil.	x			x	x						x	52,17
<i>Hancornia speciosa</i> B.A.Gomes	x		x	x	x		x		x	x		52,17

O total de indivíduos do grupo IV foi de 62.607, correspondendo a, aproximadamente, 40% do número total de indivíduos mensurados no presente estudo.

Foram encontradas 392 espécies, pertencentes a 66 famílias, tendo 16,33% das espécies sido exclusivas deste grupo.

5.1.2.5 Grupo fisionômico V

Grupo formado de 10 fragmentos de Cerrado Sensu Stricto e 1 de Campo Cerrado, todos com influência de Cerrado Sensu Stricto e Floresta Estacional Semidecidual, por se tratar de uma área de transição.

Na Tabela 10 encontram-se as espécies que ocorreram em ao menos 50% dos fragmentos. Destas, *Eugenia dysenterica* DC., *Caryocar brasiliense* Cambess., *Hymenaea stignocarpa* Mart. Ex Hayne, *Protium spruceanum* (Benth.) Engl., *Talisia esculenta* (A.St.-Hil.) Radlk e *Casearia sylvestris* Sw. não são típicas de Cerrado Sensu Stricto (Oliveira Filho, 2006).

TABELA 10 Lista de espécies com ampla distribuição nos fragmentos do grupo fisionômico IV, por ordem decrescente de ocorrência.

Espécie	Grupo V										% Fragmento	
	F11	F12	F13	F16	F20	F37	F38	F42	F43	F51		F59
<i>Eugenia dysenterica</i> DC.	x	x	x	x	x	x	x	x	x	x	x	100,00
<i>Astronium fraxinifolium</i> Schott ex Spreng.	x	x	x	x		x	x	x	x	x	x	90,91
<i>Qualea grandiflora</i> Mart.	x	x	x	x	x	x	x	x	x		x	90,91
<i>Qualea parviflora</i> Mart.	x	x	x	x	x	x	x	x	x		x	90,91
<i>Kielmeyera coriacea</i> Mart. & Zucc.	x	x	x	x	x	x	x	x	x		x	90,91
<i>Roupala montana</i> Aubl.	x	x	x	x	x	x	x	x	x		x	90,91
<i>Xylopia argentea</i> (Lam.) Mart.	x	x	x	x	x	x	x	x	x		x	90,91
<i>Bowdichia virgilioides</i> Kunth	x	x	x	x	x	x	x	x			x	81,82

“...continua...”

“TABELA 10, Cont.”

<i>Dimorphandra mollis</i> Benth.	x	x	x	x	x		x	x	x	x	81,82
<i>Qualea multiflora</i> Mart.	x	x		x	x	x	x	x	x	x	81,82
<i>Byrsonima verbascifolia</i> (L.) DC.	x	x		x	x	x	x	x	x	x	81,82
<i>Strychnos pseudoquina</i> A.St.-Hil.	x	x	x		x	x	x	x	x	x	81,82
<i>Byrsonima coccolobifolia</i> Kunth	x	x	x		x	x	x	x	x	x	81,82
<i>Stryphnodendron adstringens</i> (Mart.) Cov.	x	x	x	x	x	x	x	x		x	81,82
<i>Lafoensia pacari</i> A.St.-Hil.	x			x	x	x	x	x	x	x	72,73
<i>Machaerium opacum</i> Vogel	x			x	x	x	x	x	x	x	72,73
<i>Tabebuia ochracea</i> (Cham.) Standl.	x			x	x	x	x	x	x	x	72,73
<i>Caryocar brasiliense</i> Cambess.	x	x		x	x		x	x	x	x	72,73
<i>Vochysia rufa</i> Mart.	x			x	x	x	x	x	x	x	72,73
<i>Annona crassiflora</i> Mart.	x	x			x	x	x	x	x	x	72,73
<i>Enterolobium gummiferum</i> (Mart.) J.F.Macbr.	x	x	x		x	x	x		x	x	72,73
<i>Eriotheca pubescens</i> (Mart. & Zucc.) Schott. & Endl.				x	x	x	x	x	x	x	63,64
<i>Hymenaea stignocarpa</i> Mart. Ex Hayne	x	x			x	x	x	x	x		63,64
<i>Copaifera langsdorffii</i> Desf.	x			x	x	x		x		x	63,64
<i>Acosmium dasycarpum</i> (Vogel) Yakovlev	x	x	x		x	x	x		x		63,64
<i>Plathymenia reticulata</i> Benth.	x			x	x		x	x		x	63,64
<i>Erythroxylum deciduum</i> A.St.-Hil.	x					x	x	x	x	x	63,64
<i>Vatairea macrocarpa</i> (Benth.) Ducke	x				x		x	x	x	x	63,64
<i>Ouratea hexasperma</i> (A.St.-Hil.) Baill.	x	x	x			x	x		x	x	63,64
<i>Sclerobium aureum</i> (Tul.) Benth.	x				x	x	x	x	x	x	63,64

“...continua...”

TABELA 11 Lista de espécies com ampla distribuição nos fragmentos do grupo fisionômico IV, por ordem decrescente de ocorrência.

Espécie	Grupo VI				%Fragmento
	F34	F55	F56	F63	
<i>Eugenia dysenterica</i> DC.	x	x	x	x	100,00
<i>Qualea grandiflora</i> Mart.	x	x	x	x	100,00
<i>Qualea parviflora</i> Mart.	x	x	x	x	100,00
<i>Dimorphandra mollis</i> Benth.	x	x	x	x	100,00
<i>Kielmeyera coriacea</i> Mart. & Zucc.	x	x	x	x	100,00
<i>Hymenaea stignocarpa</i> Mart. Ex Hayne	x	x	x	x	100,00
<i>Caryocar brasiliense</i> Cambess.	x	x	x	x	100,00
<i>Acosmium dasycarpum</i> (Vogel) Yakovlev	x	x	x	x	100,00
<i>Byrsonima verbascifolia</i> (L.) DC.	x	x	x	x	100,00
<i>Vochysia rufa</i> Mart.	x	x	x	x	100,00
<i>Ouratea hexasperma</i> (A.St.-Hil.) Baill.	x	x	x	x	100,00
<i>Pterodon polygalaeflorus</i> (Benth.) Benth.	x	x	x	x	100,00
<i>Pouteria ramiflora</i> (Mart.) Radlk.	x	x	x	x	100,00
<i>Astronium fraxinifolium</i> Schott ex Spreng.	x	x	x		75,00
<i>Bowdichia virgilioides</i> Kunth	x	x	x		75,00
<i>Qualea multiflora</i> Mart.	x	x	x		75,00
<i>Lafoensia pacari</i> A.St.-Hil.	x	x		x	75,00
<i>Eriotheca pubescens</i> (Mart. & Zucc.) Schott. & Endl.	x	x	x		75,00
<i>Plathymenia reticulata</i> Benth.	x	x		x	75,00
<i>Annona crassiflora</i> Mart.		x	x	x	75,00
<i>Strychnos pseudoquina</i> A.St.-Hil.		x	x	x	75,00
<i>Pouteria torta</i> (Mart.) Radlk.		x	x	x	75,00
<i>Byrsonima coccolobifolia</i> Kunth	x	x	x		75,00
<i>Aspidosperma tomentosum</i> Mart.		x	x	x	75,00
<i>Sclerobium aureum</i> (Tul.) Benth.		x	x	x	75,00
<i>Brosimum gaudichaudii</i> Trécul	x	x	x		75,00
<i>Pterodon emarginatus</i> Vogel		x	x	x	75,00
<i>Tocoyena formosa</i> (Cham. & Schltdl.) K.Schum.		x	x	x	75,00
<i>Salvertia convallariodora</i> A.St.-Hil.		x	x	x	75,00
<i>Tabebuia argentea</i> Murr.		x	x	x	75,00
<i>Campomanesia guazumifolia</i> (Cambess.) O.Berg	x	x	x		75,00
<i>Eugenia leitonii</i> ined.		x	x	x	75,00
<i>Machaerium opacum</i> Vogel	x			x	50,00
<i>Tabebuia ochracea</i> (Cham.) Standl.	x			x	50,00
<i>Myracrodruon urundeuva</i> Allemão		x		x	50,00
<i>Terminalia argentea</i> (Cambess.) Mart.	x	x			50,00

“...continua...”

“TABELA 11, Cont.”

<i>Erythroxylum deciduum</i> A.St.-Hil.		x	x		50,00
<i>Vatairea macrocarpa</i> (Benth.) Ducke	x			x	50,00
<i>Enterolobium gummiferum</i> (Mart.) J.F.Macbr.	x			x	50,00
<i>Curatella americana</i> L.	x	x			50,00
<i>Terminalia fagifolia</i> Mart.	x			x	50,00
<i>Anadenanthera colubrina</i> (Vell.) Brenan	x	x			50,00
<i>Machaerium villosum</i> Vogel			x	x	50,00
<i>Pseudobombax marginatum</i> (A.St.-Hil.) A.Robyns	x			x	50,00
<i>Miconia rigidiuscula</i> Cogn.		x	x		50,00
<i>Hirtella hebeclada</i> Moric.		x	x		50,00
<i>Byrsonima sericea</i> DC.	x	x			50,00
<i>Duguetia furfuracea</i> (A. St.-Hil.) Benth. & Hook. F.		x	x		50,00
<i>Sclerobium paniculatum</i> Vogel	x			x	50,00
<i>Diospyros burchellii</i> Hiern.		x	x		50,00
<i>Eremanthus erythropappus</i> (DC.) MacLeish	x			x	50,00
<i>Smitia glandulatum</i>		x		x	50,00
<i>Unonopsis lindmanii</i> R.E.Fr.		x	x		50,00

6 CONCLUSÕES

- A bacia do rio Francisco tem grande riqueza de espécies (685), distribuídas em 79 famílias.
- As fisionomias presentes ao longo da bacia do rio São Francisco resultaram na classificação dos 68 fragmentos em 6 grupos fisionômicos, devido às características fisionômicas de cada fragmento.
- Existe um número relativamente pequeno de espécies plásticas, por se tratar de uma área bem heterogênea. As espécies que mais se destacaram, quanto à plasticidade, foram: *Astronium fraxinifolium* Schott ex Spreng., *Eugenia dysenterica* DC., *Qualea grandiflora* Mart., *Qualea parviflora* Mart., *Bowdichia virgilioides* Kunth, *Dimorphandra mollis* Benth., *Qualea multiflora* Mart., *Kielmeyera coriacea* Mart. & Zucc., *Lafoensia pacari* A.St.-Hil., *Machaerium opacum* Vogel, *Eriotheca pubescens* (Mart. & Zucc.) Schott. & Endl., *Hymenaea stagnocarpa* Mart. ex Hayne, *Tabebuia ochracea* (Cham.) Standl., *Caryocar brasiliense* Cambess., *Copaifera langsdorffii* Desf., *Acosmium dasycarpum* (Vogel) Yakovlev e *Byrsonima verbascifolia* (L.) DC. Esta maior plasticidade está relacionada à capacidade dessas espécies de se adaptarem a diferentes condições ambientais.

7 REFERÊNCIAS BIBLIOGRÁFICAS

- BALDUINO, A.P.C.; SOUZA, A.L.; MEIRA NETO, J.A.A.; SILVA, A.F.; SILVA JUNIOR, M.C. Fitossociologia e análise comparativa da composição florística do cerrado da flora de Paraopeba, MG. **Revista Árvore**, Viçosa, MG, v.29, n.1, p.25-34, jan./fev. 2005.
- BARREIRA, S.; SCOLFORO, J.R.S.; BOTELHO, S.A.; MELLO, J.M. Estudo da estrutura da regeneração natural e da vegetação adulta de um cerrado senso stricto para fins de manejo florestal. **Revista Scientia Forestalis**, Piracicaba, v.61, n.1, p.64-78, jun. 2002.
- BOTREL, R.T.; OLIVEIRA FILHO, A.T.; RODRIGUES, L.A.; CURI, N. Influência do solo e topografia sobre as variações da composição florística e estrutura da comunidade arbóreo-arbustiva de uma floresta estacional semidecidual em Ingaí, MG. **Revista Brasileira de Botânica**, São Paulo, v.25, n.2, p.195-213, mar./abr. 2002.
- COSTA, A.A.; ARAUJO, G.M. Comparação da vegetação arbórea de um cerradão e de cerrado na reserva do Panga, Uberlândia, MG. **Acta Brasílica Botânica**, Porto Alegre, v.15, n.1, p.63-72, jan./fev. 2001.
- ESPÍRITO-SANTO, F.D.B.; OLIVEIRA FILHO, A.T.; MACHADO, E.L.M.; SOUZA, J.S.; FONTES, M.A.L.; MARQUES, J.J.G.S.M. Variáveis ambientais e a distribuição de espécies arbóreas em um remanescente de floresta estacional semidecídua montana no campus da Universidade Federal de Lavras, MG. **Acta Botânica Brasílica**, Porto Alegre, v.16, n.3, p.331-356, maio/jun. 2002.
- FELFILI, J.M.; FILGUEIRAS, T.S.; HARIDASAN, M.; SILVA-JÚNIOR, M.C.; MENDONÇA, R.C.; REZENDE, A.V. Projeto biogeografia do bioma cerrado: vegetação e solos. **Cadernos de Geociências**, Rio de Janeiro, v.12, n.4, p.75-166, dez. 1994.
- GOMIDE, L.R. **Um modelo fitogeográfico para a bacia do rio São Francisco, em Minas Gerais**. 2004. 268p. Dissertação (Mestrado em Engenharia Florestal)-Universidade Federal de Lavras, Lavras.
- IVANAUSKAS, N.M.; RODRIGUES, R.R.; NAVE, A.G. Fitossociologia de um trecho de floresta estacional semidecidual em Itatinga, São Paulo, Brasil. **Scientia Forestalis**, Piracicaba, v.56, n.6, p.83-99, dez. 1999.

LEITÃO FILHO, H.F. Considerações sobre a florística de florestas tropicais e subtropicais do Brasil. **Instituto de Pesquisas e Estudos Florestais**, Piracicaba, n.45, p.41-46, abr. 1987.

MACHADO, E.L.M.; OLIVEIRA FILHO, A.T.; CARVALHO, W.A.C.; SOUZA, J.S.; BORÉM, R.A.T.; BOTEZELLI, L. Análise comparativa da estrutura e flora do compartimento arbóreo-arbustivo de um remanescente florestal na fazenda Beira Lago, Lavras, MG. **Revista Árvore**, Viçosa, MG, v.28, n.4, p.499-516, jul./ago. 2004.

NUNES, Y.R.F.; MENDONÇA, A.V.R.; BOTEZELLI, R.; MACHADO, E.L.M.; OLIVEIRA FILHO, A.T. Variações da fisionomia, diversidade e composição de guildas da comunidade arbórea em um fragmento de floresta semidecidual em Lavras, MG. **Acta Botânica Brasílica**, Porto Alegre, v.17, n.2, p.213-229, mar./abr. 2003.

OLIVEIRA FILHO, A.T. **Catálogo de árvores nativas de Minas Gerais**: mapeamento e inventário da flora nativa e dos reflorestamentos de Minas Gerais. Lavras: UFLA, 2006. 423p.

OLIVEIRA FILHO, A.T.; ALMEIDA, R.J.; MELLO, J.M.; GAVILANES, M.L. Estrutura fitossociológica e variáveis ambientais em um trecho de mata ciliar do córrego dos Vilas Boas, Reserva Biológica do Poço Bonito, Lavras (MG). **Revista Brasileira de Botânica**, São Paulo, v.17, n.1, p.67-85, jan./jun. 1994.

OLIVEIRA FILHO, A.T.; RATTER, J.A. Padrões florísticos das matas ciliares da região dos cerrados e a evolução das paisagens do Brasil Central durante o Quaternário tardio. In: RODRIGUES, R.R.; LEITÃO-FILHO, H.F. (Ed.). **Matas ciliares**: conservação e recuperação. São Paulo: EDUSP, 2000. p.73-89.

OLIVEIRA-FILHO, A.T.; VILELA, E.A.; CARVALHO, D.A.; GAVILANES, M.L. **Estudos florísticos e fitossociológicos em remanescentes de mata ciliar do alto e médio rio Grande**. Belo Horizonte: CEMIG, 1995. 27p.

RATTER, J.A. **Transitions between cerrado and forest-savanna boundaries**. London: Chapman & Hall, 1992. 427p.

SILVA JÚNIOR, M.C. Fitossociologia e estrutura diamétrica da mata de galeria do Taquara, na Reserva Ecológica do IBGE, DF. **Revista Árvore**, Viçosa, MG, v.28, n.3, p.419-428, maio/jun. 2004.

VILELA, E.A.; OLIVEIRA FILHO, A.T.; CARVALHO, D.A.; CURI, N.
Estudos florísticos e fitossociológicos em remanescentes de floresta ripária do baixo rio Paranaíba e alto rio São Francisco, MG. Belo Horizonte: CEMIG, 1997. 27p.

WERNECK, M.S.; PEDRALLI, G.; KOENIG, R.; GISEKE, L.F. Florística e estrutura de três trechos de uma floresta semidecídua na Estação Ecológica do Tripuí, Ouro Preto, MG. **Revista Brasileira de Botânica**, São Paulo, v.23, n.1, p.97-106, jan./fev. 2000.

CAPÍTULO 3

ANÁLISE DA SUFICIÊNCIA AMOSTRAL DOS FRAGMENTOS

1 RESUMO

MELO, Daniela Duarte Ventura. Análise da suficiência amostral dos fragmentos. In: _____. **Florística, análise fitossociológica e modelo para a revegetação da bacia do Rio São Francisco/MG**. 2009. Cap. 3, p. 102-124. Dissertação (Mestrado em Engenharia Florestal) - Universidade Federal de Lavras, Lavras, MG*.

Este trabalho foi realizado com o objetivo de captar a suficiência amostral dos 68 fragmentos inventariados na área de estudo, a bacia do rio São Francisco em Minas Gerais. A metodologia utilizada para analisar a suficiência amostral foi a regressão linear de platô, por meio do uso do software SAEG V.5.0. Os resultados foram satisfatórios, pois todos os fragmentos alcançaram a suficiência amostral, com coeficiente de determinação variando de 81,60% (F53) a 97,83 (F14). Sendo assim, o método foi adequado para a obtenção da suficiência amostral da área de estudo. A intensidade amostral média suficiente para cada grupo fisionômico, calculada pela média aritmética, foi a seguinte: grupo I – 4.625m², grupo II – 10.482m², grupo III – 20.875m², grupo IV – 14.076m², grupo V – 13.523m² e grupo VI – 14.500m².

Palavras-chave: amostragem, plateau, teoria do limite central.

* Comitê Orientador: José Roberto Soares Scolforo - UFLA (Orientador); José Márcio de Mello - UFLA (Co-orientador).

2 ABSTRACT

MELO, Daniela Duarte Ventura. Sample analysis of sufficiency of fragments. In: _____. **Floristic, phytosociology analyses and a model to revegetation the São Francisco river watershed/MG - Brazil**. Chap. 3, 2008. p. 102-124. Dissertation (Master's degree in Forest Engineering) - Universidade Federal de Lavras, Lavras, MG*.

The objective of this chapter was catch the sampling sufficiency of 68 inventory fragments in the studied area, Rio São Francisco basin in Minas Gerais. The Plateau Linear Regression Method, by using the SAEG V.5.0 software, was the applied methodology to analyze the sampling sufficiency. The results were satisfactory because the fragments reached the sampling sufficiency, and the determination coefficient varied from 81,60% (F53) to 97,83% (F14). So the method was appropriate to obtain the sampling sufficiency of studied area. The average amostral intensity enough to each physiognomic group, calculated by arithmetic average, were the following: Group I – 4625m², group II – 10482m², group III – 20875m², group IV – 14076m², group V – 13523m² e group VI – 14500m².

Key-words: sampling, plateau, central limit theory

* Guidance committee: José Roberto Soares Scolforo - UFLA (Advisor); José Márcio de Mello - UFLA (Co-advisor).

3 INTRODUÇÃO

A amostragem é necessária porque, em geral, não é possível ou não é conveniente acessar a totalidade de um dado universo amostral, sendo de suma importância que a amostra represente o todo (população). Em qualquer levantamento, será sempre necessário avaliar se o tamanho da amostra é suficiente para uma dada precisão requerida.

Existem maneiras de se obter uma amostragem suficiente, sendo algumas delas importantes para encontrar tamanho e forma ótimo de parcelas com áreas diferentes, como é o caso da curva espécie-área e da curva coeficiente de variação-amostra (Scolforo, 1993).

Segundo Pillar (2002), a avaliação da precisão da estimativa indicará a amplitude de estados em que é mais provável que se encontre o estado verdadeiro do atributo no universo amostral.

Outra forma de se obter suficiência na amostragem, e utilizada neste estudo, é por meio do procedimento da regressão linear de platô, que possui a vantagem de minimizar o erro de estimação, retirando, assim, a subjetividade do procedimento anterior (Ferreira, 1988).

De acordo com Gomide (2004), a regressão linear de platô consiste da união de uma regressão linear na primeira fase com a regressão de platô, ambas representadas por uma reta, sendo a partir da interseção das duas retas obtida a suficiência da variável estudada.

Segundo Nappo et al. (1999), a regressão linear de platô é uma técnica rápida, simples e robusta na determinação da intensidade amostral, como também na determinação de tamanho de parcelas. Assim, este estudo foi realizado com o objetivo de utilizar essa técnica associada à teoria do limite central para avaliar a suficiência amostral em 68 fragmentos amostrados ao longo da bacia do rio São Francisco, em Minas Gerais.

4 MATERIAL E MÉTODOS

4.1 Base de dados

A área objeto de estudos foi a bacia do rio São Francisco, dentro do estado de Minas Gerais. A base de dados foi composta por 68 fragmentos distribuídos ao longo da área estudada, abrangendo as diferentes fitofisionomias presentes na bacia.

4.2 Verificação da suficiência amostral

Para verificar a suficiência amostral foi utilizado o método de Platô, feita a curva representativa da relação funcional entre o número acumulado de pontos amostrais e o número de espécies, conforme procedimento sugerido por Martins (1979) e utilizado em trabalhos de diversos autores (Silva, 1980; Schlittler, 1984; Silva Júnior, 1984; Ferreira, 1988; Costa Neto, 1990; Vasconcelos, 1992; Lobão, 1993; Elias Júnior, 1998).

O ponto de deflexão da curva sugere o número de amostras suficiente para representar a vegetação em estudo e foi obtido por meio do procedimento Regressão Linear “Response Plateu” (REGRELRP) (LRP) do Sistema de Análise Estatísticas e Genéticas (SAEG), desenvolvido pela Universidade Federal de Viçosa. Este procedimento é adequado para modelos lineares descontínuos, compostos por uma parte linear ascendente seguida por um platô, em que, a partir de um determinado valor da variável independente, haverá baixa probabilidade de resposta da variável dependente, permitindo, assim, calcular o nível crítico ou de deflexão da curva (Alvarez, 1985).

De acordo com Ferreira (1988) e Gomide et al. (2005), o método de determinação de área mínima, conhecido como curva espécie-área, produz resultados subjetivos, ao contrário da regressão linear de *plateau*.

Para realizar o ajuste da regressão e calcular a suficiência amostral, as parcelas de cada fragmento foram sorteadas aleatoriamente, 30 vezes. Em cada sorteio, foi calculada a frequência acumulada (FA) da combinação obtida e, posteriormente, extraiu-se a média das (FA) e aplicando-as à REGRELRP, obtendo-se seus parâmetros e o ponto de encontro entre as duas regressões.

A aleatorização destas parcelas fundamenta-se no teorema do limite central. Tal teorema propõe que qualquer variável, com distribuição diferente da normal, poderá apresentar-se como uma curva normal (Figura 5), desde que seja realizado um grande número de sorteios (≥ 30) dentro da população (Bussab, 1988).



FIGURA 5 Histograma de frequência de uma população tendendo a uma distribuição normal ao longo de uma sequência de sorteios aleatórios.

O teorema do limite central auxilia na padronização das combinações selecionadas, uma vez que seleciona a média dos sorteios, o mesmo não é observado quando se utiliza o procedimento de regressão linear com resposta em platô para um único sorteio (Gomide et al., 2005).

5 RESULTADOS E DISCUSSÃO

5.1 Suficiência amostral

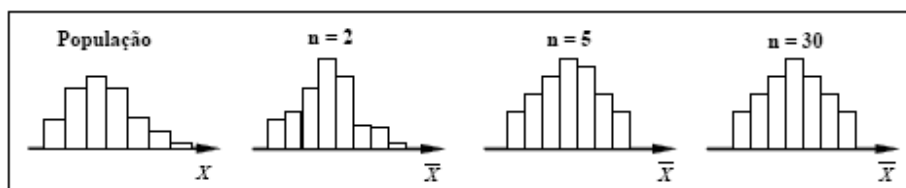
Aplicando-se a regressão linear de platô foi possível compreender o comportamento da amostragem em todos os levantamentos realizados (68 fragmentos), observando-se a quantificação da variável espécie foi suficiente. Na Tabela 12 estão os parâmetros estimados para o modelo linear e o platô.

TABELA 12 Parâmetros calculados para o modelo de *plateau* e linear, referente a cada fragmento inventariado.

Fragmento	Parâmetros	Regressão linear	Regressão plateau
1	β_0	17,0111	66,0867
	β_1	0,0185	-
2	β_0	24,6203	108,4741
	β_1	0,0191	-
3	β_0	11,7917	36,5375
	β_1	0,0037	-
4	β_0	9,2321	48,5417
	β_1	0,0183	-
5	β_0	3,1633	30
	β_1	0,0185	-
6	β_0	12,0263	43,6333
	β_1	0,0062	-
7	β_0	42,4824	154,612
	β_1	0,0126	-
8	β_0	34,7791	149,4238
	β_1	0,0262	-
9	β_0	17,491	80,1444
	β_1	0,0187	-
10	β_0	37,583	97,6143
	β_1	0,0028	-
11	β_0	44,089	119,3407
	β_1	0,0031	-
12	β_0	10,3222	44
	β_1	0,0092	-
13	β_0	17,25	49,6167
	β_1	0,007	-
14	β_0	15,1167	35
	β_0	0,0046	-

“...continua...”

“TABELA 12, Cont.”

15	$\beta 1$	35,5491	74,3667
	$\beta 0$	0,0034	-
16	$\beta 1$	21,454	74,9167
	$\beta 0$	0,0016	-
17	$\beta 1$	36,1385	110,7615
	$\beta 0$	0,0035	-
18	$\beta 1$	25,1422	52,2467
	$\beta 0$	0,0026	-
19	$\beta 1$	25,2722	93,1048
	$\beta 0$	0,0055	-
20	$\beta 1$	24,341	96,5667
	$\beta 0$	0,005	-
22	$\beta 1$	13,6533	42,85
	$\beta 0$	0,0052	-
23	$\beta 1$	21,8954	42,9889
	$\beta 0$	0,0022	-
24	$\beta 1$	8,6817	21,7718
	$\beta 0$	0,0024	-
25	$\beta 1$	30,1763	107,4667
	$\beta 0$	0,0122	-
26	$\beta 1$	24,5672	59,4708
	$\beta 0$	0,0028	-
27	$\beta 1$	22,7474	70,1238
	$\beta 0$	0,0035	-
28	$\beta 1$	21,4844	51,825
	$\beta 0$	0,0029	-
29	$\beta 0$	41,745	77,231
	$\beta 1$	0,0036	-
30	$\beta 0$	9,4458	50,0667
	$\beta 1$	0,0099	-
31	$\beta 0$	8,2731	31,7444
	$\beta 1$	0,01	-
32	$\beta 0$	26,1772	89,4413
	$\beta 1$	0,0086	-
33	$\beta 0$	13,7868	41,1583
	$\beta 1$	0,0076	-
34	$\beta 0$	26,3337	70,8636
	$\beta 1$	0,0018	-
35	$\beta 0$	24,4097	47,6852
	$\beta 1$	0,002	-
36	$\beta 0$	35,2936	97,2786
	$\beta 1$	0,0023	-

“...continua...”

“TABELA 12, Cont.”

37	$\beta 0$	20,513	58,3242
	$\beta 1$	0,004	-
38	$\beta 0$	27,6741	75,5361
	$\beta 1$	0,0026	-
39	$\beta 0$	39,3759	70,2311
	$\beta 1$	0,0011	-
40	$\beta 0$	3,1948	31,3089
	$\beta 1$	0,005	-
41	$\beta 0$	4,9061	22,4905
	$\beta 1$	0,0056	-
42	$\beta 0$	19,3267	54
	$\beta 0$	0,0065	-
43	$\beta 1$	20,4619	54,6833
	$\beta 0$	0,0045	-
44	$\beta 1$	34,6608	86,5815
	$\beta 0$	0,0032	-
45	$\beta 1$	36,9603	111,7405
	$\beta 0$	0,002	-
46	$\beta 1$	46,9008	91,0938
	$\beta 0$	0,0027	-
47	$\beta 1$	44,1416	90,7909
	$\beta 0$	0,0028	-
48	$\beta 1$	10,9435	40,2
	$\beta 0$	0,004	-
49	$\beta 1$	21,5111	59,15
	$\beta 0$	0,0036	-
50	$\beta 1$	16,0667	52,2933
	$\beta 0$	0,0035	-
51	$\beta 1$	9,5932	46,7429
	$\beta 0$	0,008	-
52	$\beta 1$	16,8462	35,1381
	$\beta 0$	0,0013	-
53	$\beta 1$	24,3763	42,5759
	$\beta 0$	0,001	-
54	$\beta 1$	30,7686	67,1542
	$\beta 0$	0,0014	-
55	$\beta 1$	23,1533	55,7333
	$\beta 0$	0,0031	-
56	$\beta 0$	19,9857	39,2667
	$\beta 1$	0,0023	-
57	$\beta 0$	13,2556	26,7844
	$\beta 1$	0,0014	-

“...continua...”

“TABELA 12, Cont.”

58	β_0	9,8167	48,5111
	β_1	0,0114	-
59	β_0	30,1343	74,4812
	β_1	0,0025	-
60	β_0	5,2095	21,5
	β_1	0,0076	-
61	β_0	7,1537	28,1222
	β_1	0,0054	-
62	β_0	21,8695	52,6667
	β_1	0,0007	-
63	β_0	18,9298	46,4083
	β_1	0,0012	-
64	β_0	14,2802	28,4389
	β_1	0,001	-
65	β_0	14,0272	47,9333
	β_1	0,0066	-
66	β_0	26,983	55,2275
	β_1	0,0008	-
67	β_0	19,0047	49,6354
	β_1	0,0005	-
68	β_0	16,012	43,8778
	β_1	0,0029	-
69	β_0	12,7009	38,6583
	β_1	0,0027	-

Na análise de variância, o coeficiente de determinação variou de 79,05% (F66) a 97,78% (F5), os quais reproduziram boas estimativas.

Gomide (2004) utilizou este mesmo procedimento na avaliação da suficiência amostral de 20 fragmentos em áreas de preservação permanente na bacia do rio São Francisco e encontrou, como menor e maior valor da análise de variância, respectivamente: 89,15% e 96,55%, também sendo boas estimativas, mesmo analisando-se apenas esta medida.

Camargo (1997) obteve, como menor e maior valor de variância, 94,40% e 99,16%, respectivamente, no estudo feito em um mosaico de cerrado, semidecídua e decídua, na região de Bocaiúva, MG.

Os fragmentos que alcançaram suficiência amostral mais cedo foram o F4 e o F60, que formaram platô com 2.250m². Porém, o fragmento com maior

número de parcelas lançadas a mais, considerando um valor relativo por área, foi o F57, com 58,33% de amostragem superior. De acordo com estudo realizado por Gomide (2004), o fragmento com maior amostragem superior foi de 58,7%.

Verificou-se que houve suficiência amostral para representar a variável espécie em 94,12% dos fragmentos amostrados. Houve uma média de 30,96% de amostragem superior em toda a bacia do rio São Francisco (Tabela 14).

TABELA 13 Relação da amostragem total realizada por fragmento inventariado discriminando a suficiência amostral após platô.

Fragmento	Amostragem total (m²)	Platô (m²)	Amostragem superior (%)
1	3750	2750	26,67
2	6500	4500	30,77
3	10500	6750	35,71
4	3000	2250	25,00
5	1500	1500	0,00
6	7500	5250	30,00
7	15000	9000	40,00
8	6000	4500	25,00
9	4750	3500	26,32
10	35000	22000	37,14
11	33000	25000	24,24
12	6000	5000	16,67
13	4000	4000	0,00
14	5000	5000	0,00
15	15000	12000	20,00
16	46000	34000	26,09
17	34000	22000	35,29
18	15000	11000	26,67
19	19000	13000	31,58
20	20000	15000	25,00
22	7000	6000	14,29
23	12000	10000	16,67
24	8500	5500	35,29
25	9500	6500	31,58
26	20000	13000	35,00
27	20000	14000	30,00
28	14000	11000	21,43
29	18000	10200	43,33
30	6000	4250	29,17
31	3000	2500	16,67

“...continua...”

“TABELA 13, Cont.”

32	12500	7500	40,00
33	7500	3750	50,00
34	46000	25000	45,65
35	20000	12000	40,00
36	40000	27000	32,50
37	20000	10000	50,00
38	30000	19000	36,67
39	54000	28800	46,67
40	9250	5750	37,84
41	4750	3250	31,58
42	6000	6000	0,00
43	9000	8000	11,11
44	25000	17000	32,00
45	50000	37000	26,00
46	32000	17000	46,88
47	27000	17000	37,04
48	12500	7500	40,00
49	16000	11000	31,25
50	15000	11000	26,67
51	6250	4750	24,00
52	20000	14000	30,00
53	36000	19000	47,22
54	41000	26000	36,59
55	16000	11000	31,25
56	13000	9000	30,77
57	24000	10000	58,33
58	4750	3500	26,32
59	33000	18000	45,45
60	3000	2250	25,00
61	7500	4000	46,67
62	60000	44000	26,67
63	39000	23000	41,03
64	8500	5250	38,24
65	70000	36000	48,57
66	80000	62000	22,50
67	15000	10000	33,33
68	26000	15000	42,31
69	15000	10000	33,33

Os fragmentos F5, F13, F14 e F42 não alcançaram platô devido ao pequeno número de parcelas (unidades amostrais).

De acordo com Gomide (2004), o crescimento acelerado e contínuo da curva de frequência acumulada, a partir do aumento da amostragem, indica uma

diversidade específica de cada parcela. Ainda segundo Gomide (2004), esta diversidade determina o ponto ideal para se atingir a suficiência amostral, podendo-se, ainda, realizar comparações de riqueza de espécies entre os fragmentos, tendo como referência uma dada área amostral.

Na Figura 6 são demonstradas as curvas geradas pela regressão linear de platô.



FIGURA 6 Gráficos representativos do comportamento da amostragem, indicando o ponto de suficiência amostral, após o encontro da equação linear com a de platô (“...continua ...”).

“FIGURA 6, Cont.”



(F7)

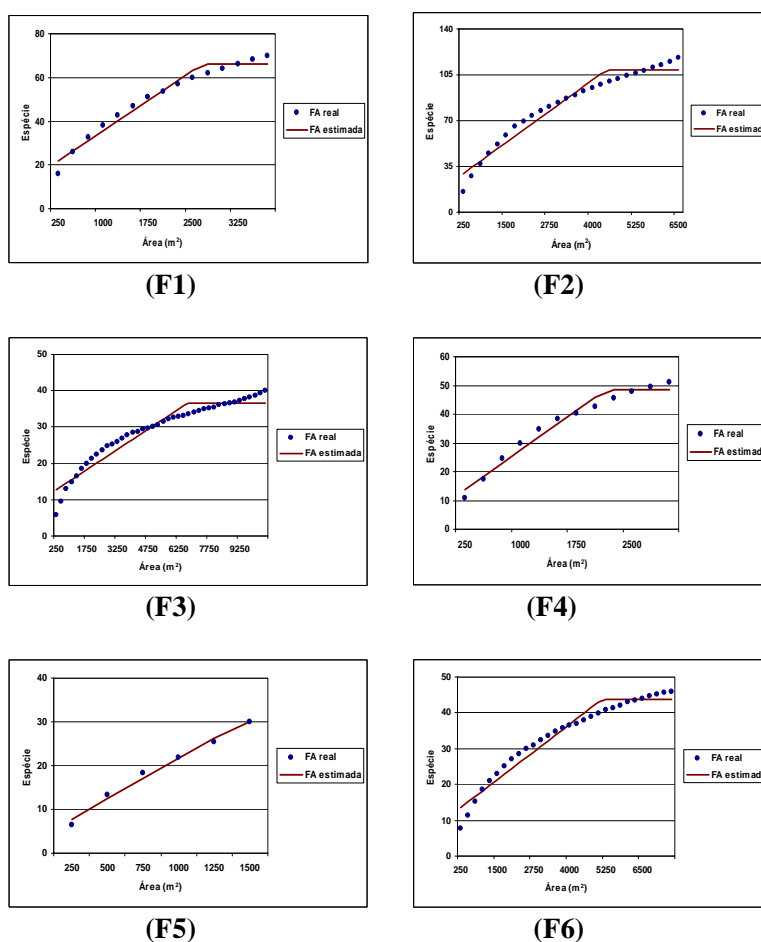
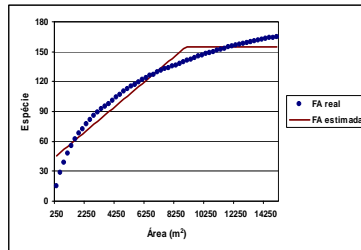
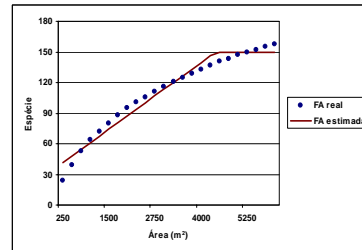

(F8)

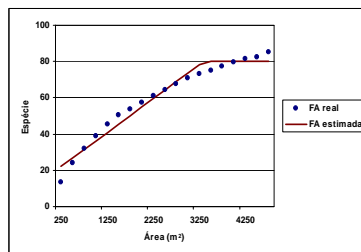

(F9)

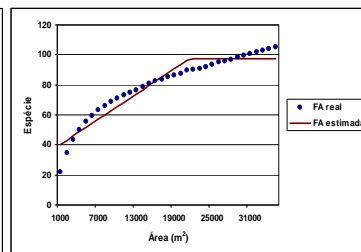

(F10)

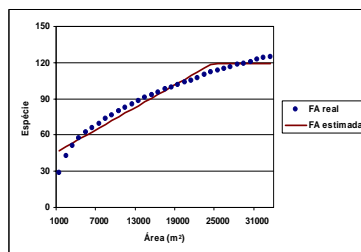

(F11)

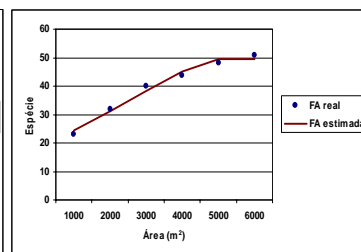

(F12)

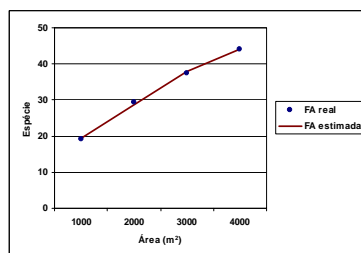

(F13)

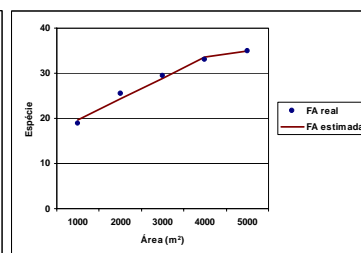

(F14)

“FIGURA 6, Cont.”

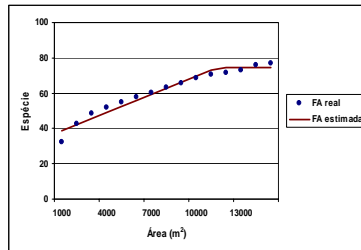

(F15)

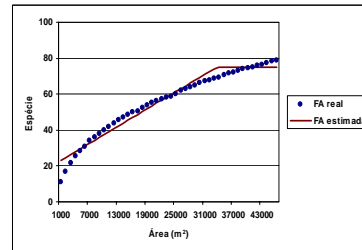

(F16)

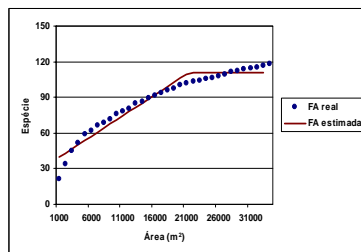

(F17)

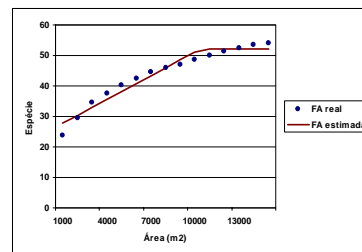

(F18)

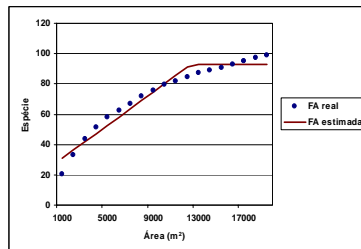

(F19)

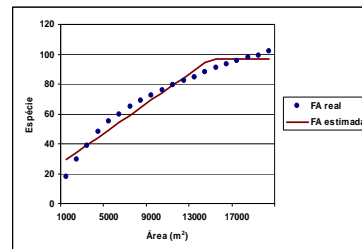

(F20)

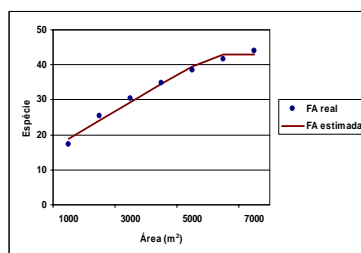

(F22)

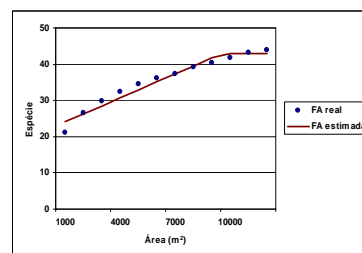

(F23)

“FIGURA 6, Cont.”

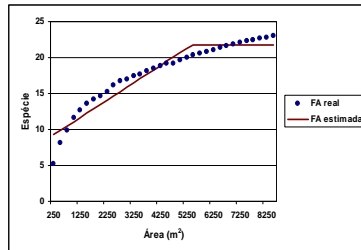

(F24)

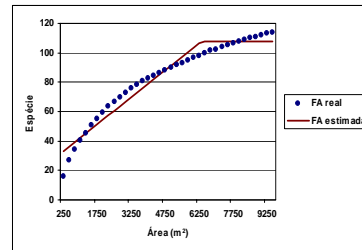

(F25)

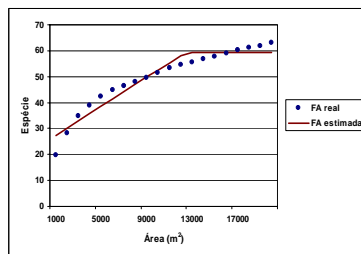

(F26)

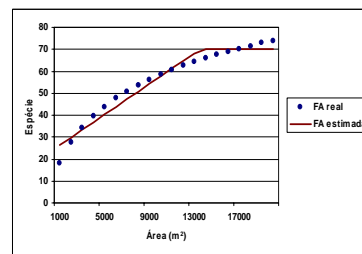

(F27)

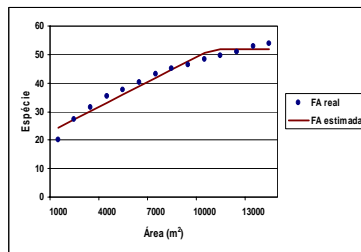

(F28)

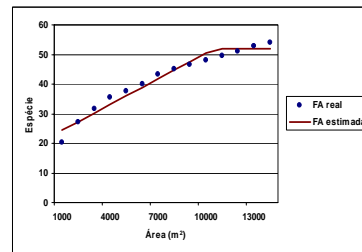

(F29)

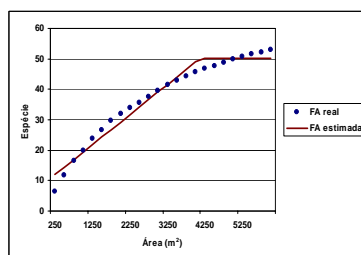

(F30)

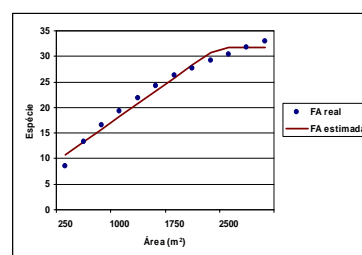

(F31)

“FIGURA 6, Cont.”

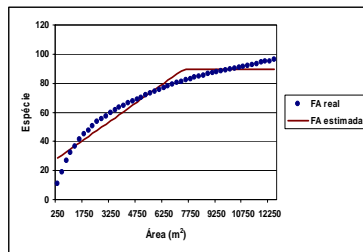

(F32)

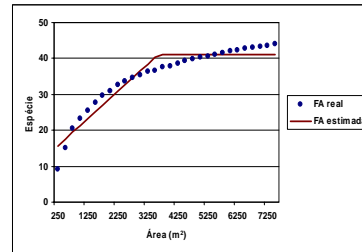

(F33)

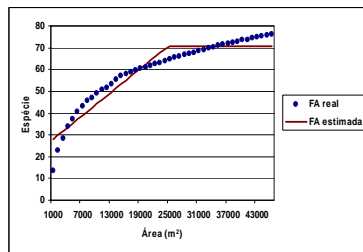

(F34)

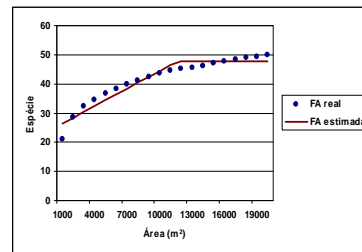

(F35)

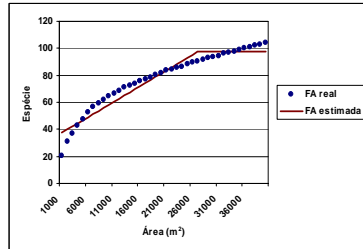

(F36)

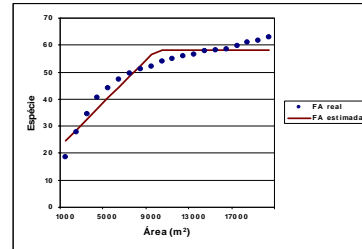

(F37)

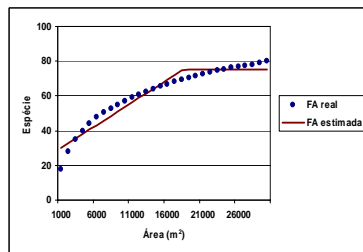

(F38)

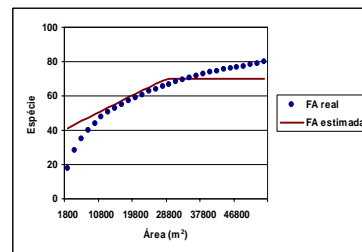

(F39)

“FIGURA 6, Cont.”

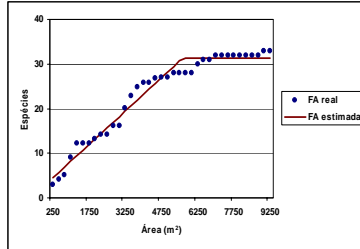

(F40)

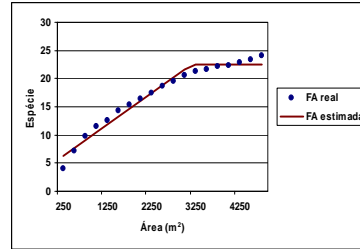

(F41)

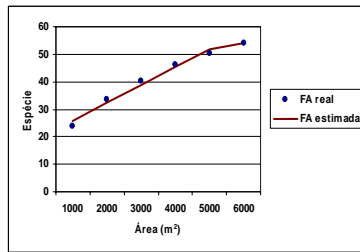

(F42)

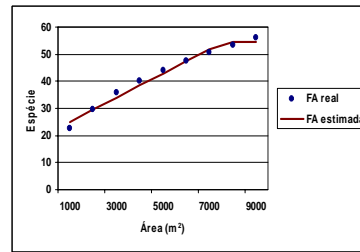

(F43)

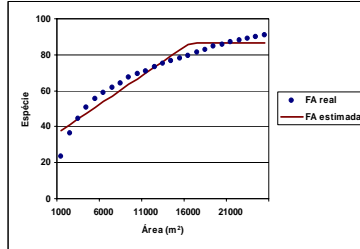

(F44)

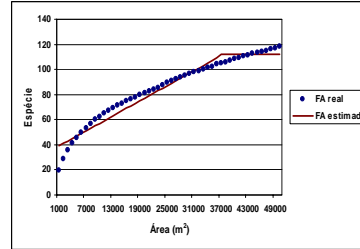

(F45)

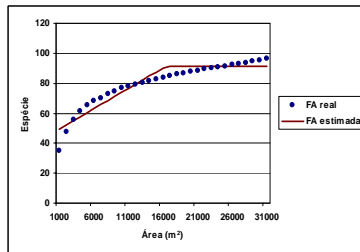

(F46)

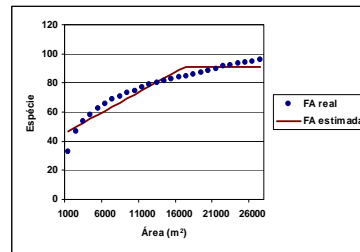

(F47)

“FIGURA 6, Cont.”

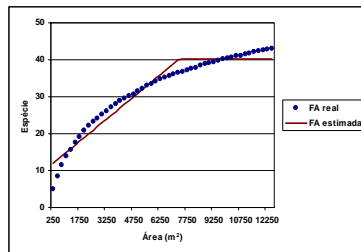

(F48)

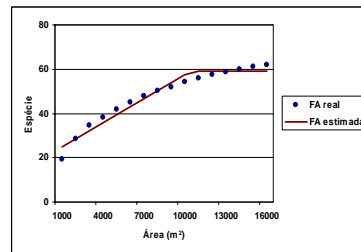

(F49)

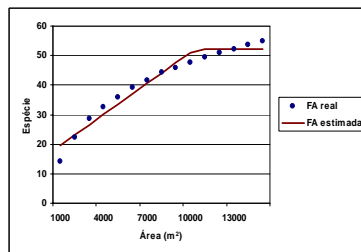

(F50)

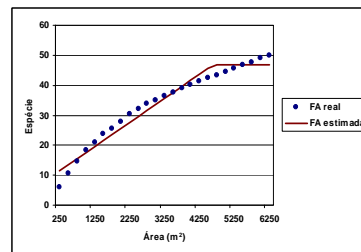

(F51)

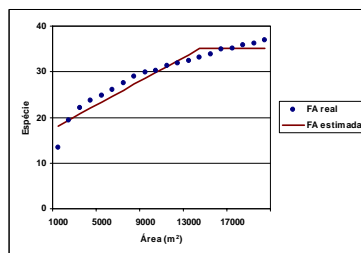

(F52)

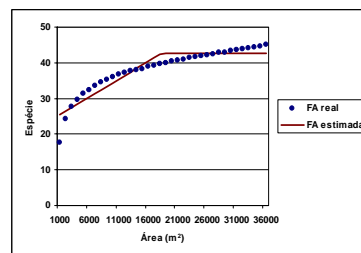

(F53)

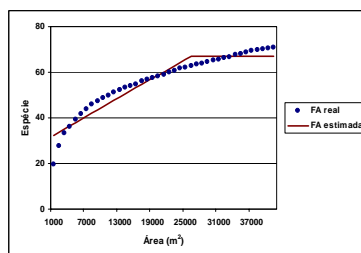

(F54)

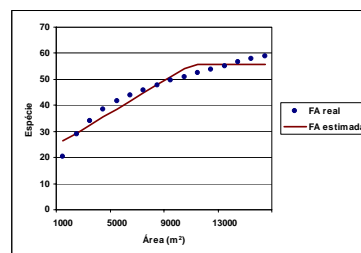

(F55)

“FIGURA 6, Cont.”

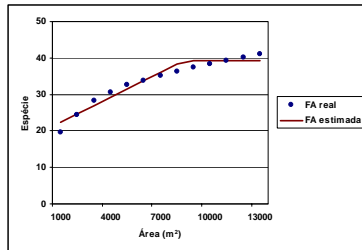

(F56)

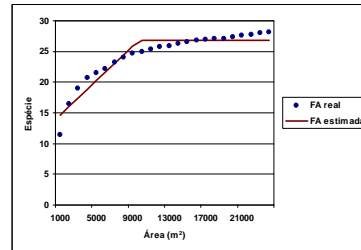

(F57)

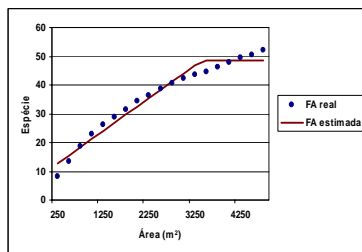

(F58)

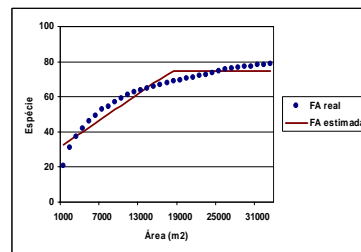

(F59)

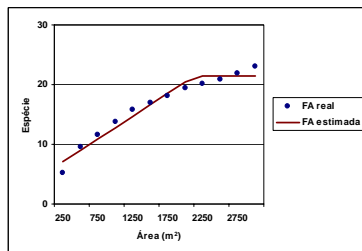

(F60)

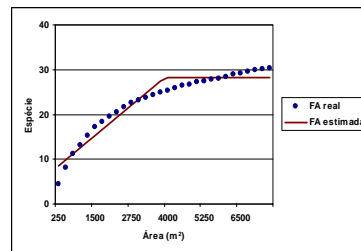

(F61)

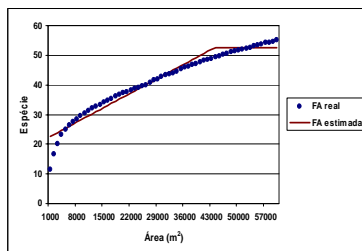

(F62)

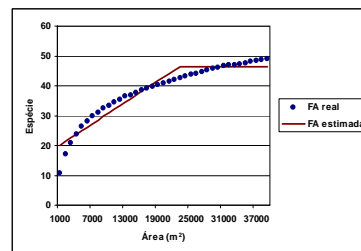

(F63)

“FIGURA 6, Cont.”

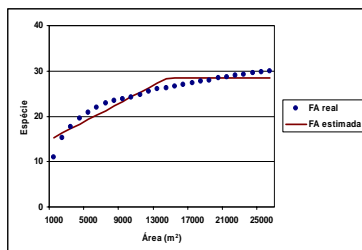

(F64)

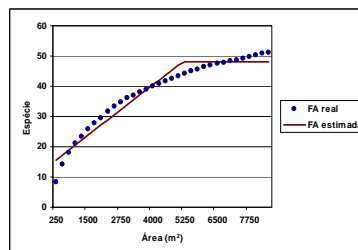

(F65)

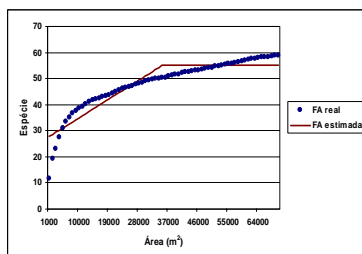

(F66)

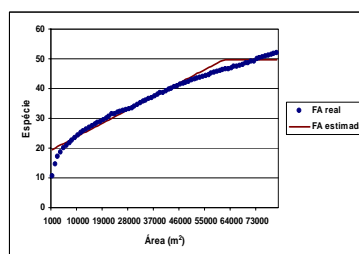

(F67)

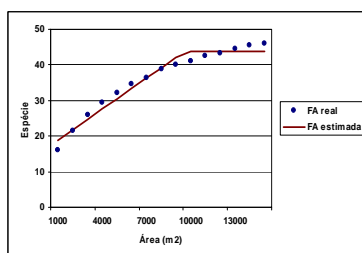

(F68)

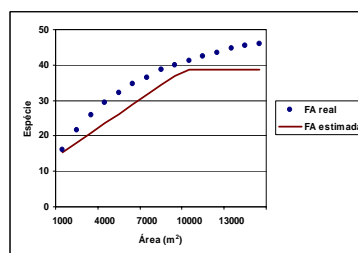

(F69)

A união das retas geradas pelo modelo linear em conjunto com a regressão linear de platô expressa a suficiência amostral, ou seja, deste ponto em diante a amostragem se faz suficiente, não havendo necessidade de lançar novas unidades amostrais (Gomide, 2004).

6 CONCLUSÕES

- O método da regressão linear de platô foi adequado para analisar a suficiência amostral das áreas, obtendo resultados satisfatórios.
- Com base nas análises de suficiência amostral, pode-se concluir que a intensidade amostral média sugerida para cada grupo é a seguinte: grupo I – 4.625m², grupo II – 10.482m², grupo III – 20.875m², grupo IV – 14.076m², grupo V – 13.523m² e grupo VI – 14.500m².

7 REFERÊNCIAS BIBLIOGRÁFICAS

- ALVAREZ, V.H.V. **Avaliação da fertilidade do solo**: superfície de resposta, modelos aproximativos para expressar a relação fator-resposta. Viçosa, MG: UFV, 1985. 75p.
- BUSSAB, W.O. **Análise de variância e de regressão**: uma introdução. 2.ed. Sao Paulo: Atual, 1988. 147p.
- CAMARGO, F.M. **Caracterização da vegetação lenhosa e dos solos de um mosaico de cerrado, floresta semidecídua, floresta decídua em Bocaiúva-MG**. 1997. 55f. Dissertação (Mestrado em Engenharia Florestal)-Universidade Federal de Lavras, Lavras.
- COSTA NETO, F. **Subsídios técnicos para um plano de manejo sustentado em áreas de cerrado**. 1990. 149f. Dissertação (Mestrado em Ciências Florestais)-Universidade Federal de Viçosa, Viçosa, MG.
- ELIAS JÚNIOR, E. **Florística e fitossociologia de fragmentos de floresta atlântica no município de Eunápolis, Bahia**. 1998. 77f. Dissertação (Mestrado em Ciências Florestais)-Universidade Federal de Viçosa, Viçosa, MG.
- FERREIRA, R.L.C. **Análise estrutural da vegetação da estação florestal de experimentação de Açú-RN, como subsídio básico para o manejo florestal**. 1988. 90f. Dissertação (Mestrado em Ciências Florestais)-Universidade Federal de Viçosa, Viçosa, MG.
- GOMIDE, L.R. **Um modelo fitogeográfico para a bacia do rio São Francisco, em Minas Gerais**. 2004. 268p. Dissertação (Mestrado em Engenharia Florestal)-Universidade Federal de Lavras, Lavras.
- GOMIDE, L.R.; SCOLFORO, J.R.S.; THIERSCH, C.R. Uma nova abordagem para a definição da suficiência amostral em fragmentos florestais nativos. **Revista Cerne**, Lavras, v.11, n.4, p.376-388, out./dez. 2005.
- LOBÃO, D.E.V.P. **O emprego do método de quadrantes na análise fitossociológica de um fragmento de Mata Atlântica no sudeste da Bahia**. 1993. 120f. Dissertação (Mestrado em Ciências Florestais)-Universidade Federal de Viçosa, Viçosa, MG.

MARTINS, F.R. **O método de quadrantes e a fitossociologia de uma floresta residual do interior do Estado de São Paulo**: parque estadual de Vassunga. 1979. 239f. Tese (Doutorado em Ciências Florestais)-Universidade de São Paulo, São Paulo.

NAPPO, M.E.; FONTES, M.A.L.; OLIVEIRA-FILHO, A.T. Suficiência amostral e análise do tamanho das parcelas para o estudo da regeneração natural do subbosque de povoamentos homogêneos de *Mimosa scabrella* Benth., em área minerada em Poços de Caldas, MG. **Revista Árvore**, Viçosa, MG, v.23, n.4, p.443-453, jul./ago. 1999.

PILLAR, V.D. Suficiência amostral em estudos limnológicos. In: BICUDO, C.; BICUDO, D. **Amostragem em limnologia**. Maringá: Universidade de Maringá, 2002. p.21-37.

SCHLITTLER, F.H.M. **Composição florística e estrutura fitossociológica do sub-bosque de uma plantação de Eucalyptus tereticornis Sm., no município de Rio Claro-SP**. 1984. 142f. Dissertação (Mestrado em Ciência Florestal)-Universidade Estadual Paulista “Júlio de Mesquita Filho”, Rio Claro.

SCOLFORO, J.R.S. **Mensuração florestal**: módulo 3: relações quantitativas em volume, peso e a relação hipsométrica. Lavras: UFLA/FAEPE, 1993. 292p.

SILVA, A.F. **Composição florística e estrutura de um trecho de Mata Atlântica de encosta no município de Ubatuba – São Paulo**. 1980. 153p. Dissertação (Mestrado em Ciência Florestal)-Instituto de Biologia, Universidade Estadual de Campinas, Campinas.

SILVA JÚNIOR, M.C. **Composição florística, estrutura e parâmetros fitossociológicos do cerrado e sua relação com o solo na estação florestal de experimentação de Paraopeba, MG**. 1984. 130f. Dissertação (Mestrado em Ciência Florestal)-Universidade Federal de Viçosa, Viçosa, MG.

VASCONCELOS, P.C.S. **Fitossociologia de uma vegetação em sucessão secundária, no Vale do Paraíba, São Paulo**. 1992. 116f. Dissertação (Mestrado em Ciência Florestal)-Universidade Federal de Viçosa, Viçosa, MG.

CAPÍTULO 4

ANÁLISE FITOSSOCIOLÓGICA DOS FRAGMENTOS

1 RESUMO

MELO, Daniela Duarte Ventura. Análise fitossociológica dos fragmentos. In: _____ . **Florística, análise fitossociológica e modelo para a revegetação da bacia do Rio São Francisco/MG**. 2009. Cap. 4, p. 125-191. Dissertação (Mestrado em Engenharia Florestal) - Universidade Federal de Lavras, Lavras, MG* .

Este trabalho foi realizado com os objetivos de conhecer a diversidade, a equabilidade e a similaridade dos fragmentos, comparando-os entre si e estabelecer possíveis laços de similaridade florística; estabelecer o comportamento estrutural das espécies; conhecer o padrão de distribuição da frequência em altura e em diâmetro e realizar inferências sobre a aderência das distribuições, pelo teste de Kolmogorov-Smirnov. A base de dados foi formada pelos 68 fragmentos inventariados na bacia do rio São Francisco. A metodologia utilizada para analisar a diversidade encontrada na área de estudo foi a análise pelos índices de Shannon, de Simpson e o Quociente de Jentsch, sendo a discussão embasada no índice de Shanon. Para analisar similaridade florística foram utilizados os índice de Sorensen e Jaccard.

Palavras-chave: fitossociologia, Kolmogorov-Smirnov, diversidade, similaridade

* Comitê Orientador: José Roberto Soares Scolforo - UFLA (Orientador); José Márcio de Mello - UFLA (Co-orientador).

2 ABSTRACT

MELO, Daniela Duarte Ventura. Sociological analysis of fragments. In: _____ . **Floristic, phytossociology analyses anda model to revegetation the São Francisco river watershed/MG - Brazil**. Chap. 4, 2008. p. 125-191. Dissertation (Master's degree in Forest Engineering) - Universidade Federal de Lavras, Lavras, MG*.

The objectives of this chapter was to know the fragments diversity, equability and similarity comparing them, and establish possible floristic similarity connections; establish the species structural behavior; know the frequency distribution of height and diameter, about distribution aderencia by the Kolmogorov-Smirnov test. In this chapter the data base consist in 68 inventory fragments in Rio São Francisco basin. The applied methodology to analyze the diversity founded in studied area was the analyses by Shannon rates, Simpson rates and Jentsch rates, and the discussion was based on Shanon rates. The Sorensen and Jaccard rates were used to analyze the similarity floristic.

Key-words: phytossociology, Kolmogorov-Smirnov, diversity, similarity

* Guidance committee: José Roberto Soares Scolforo - UFLA (Advisor); José Márcio de Mello - UFLA (Co-advisor).

3 INTRODUÇÃO

Magurran (2004) relata que o índice de Shannon é muito comum, porém, sensível ao tamanho de parcela e seu resultado pode ser de difícil interpretação. No entanto, ele é utilizado, uma vez que, em muitas pesquisas em longo prazo, utiliza-se esta medida como referência para avaliar a diversidade biológica. Esse índice assume que os indivíduos são amostrados ao acaso em uma população infinita (Pielou, 1975; Magurran, 1988) e que todas as espécies estão representadas na amostra (Magurran, 1988).

Por meio das análises fitossociológicas horizontal e vertical, a estrutura da comunidade vegetal pode ser representada como um todo e comparada com outras comunidades, tanto do ponto de vista da composição de espécies como da abundância de suas populações por estrato (Silva et al., 2004). Além disso, esses estudos fornecem informações de possíveis afinidades entre espécies ou grupos de espécies, acrescentando dados quantitativos a respeito da estrutura da vegetação (Silva et al., 2002).

Para Chapman (1976), a densidade é definida como o número de indivíduos de uma determinada espécie por unidade de área. Martins & Santos (1999) afirmam que variações na densidade da vegetação podem também influenciar no valor da densidade (ou abundância) de espécies. O fato de o cerrado apresentar grande variação fisionômica, sendo ora aberto (campo limpo) ora fechado (cerradão), indica que as unidades amostrais com áreas iguais poderiam apresentar um número muito diferente de espécies, não porque as fisionomias mais abertas sejam mais pobres em espécies, mas porque o número de indivíduos por unidade de área é menor (Medeiros, 2004).

Müeller-Dombois & Ellenberg (1974) e Chapman (1976) consideram a frequência de uma dada espécie como sendo o número de vezes em que a espécie ocorre em um determinado número de unidades amostrais, normalmente

expressa em porcentagem. Entretanto, Chapman (1976) adverte para os seguintes aspectos: a frequência pode variar com o tamanho da parcela e o valor da frequência reflete o padrão de distribuição dos indivíduos, bem como suas densidades.

A estimativa da frequência depende, em parte, do tamanho e da forma da parcela, pois um leve aumento nessas variáveis pode resultar em uma frequência diferente para espécies de abundância intermediária (Medeiros, 2004).

A dominância reflete a taxa de ocupação de ambiente pelos indivíduos de uma espécie. Para comunidades florestais, a dominância é, normalmente, obtida por meio de área basal, que expressa o espaço, em metros quadrados, que uma espécie ocupa em uma unidade de área (Dias, 1993).

Para Oosting (1956), embora densidade e frequência indiquem números e distribuição, esses parâmetros não indicam tamanho, volume espacial ocupado ou, ainda, cobertura de solo sobreada. De acordo com Medeiros (2004), essas características de dominância são valores adicionais desejáveis e contribuem substancialmente para a compreensão da importância das espécies em determinada área.

Assim, este estudo foi realizado com os objetivos de conhecer a diversidade, a equabilidade e a similaridade dos fragmentos, comparando-os entre si, e estabelecer possíveis laços de similaridade florística; estabelecer o comportamento estrutural das espécies; conhecer o padrão de distribuição da frequência, em altura e em diâmetro e realizar inferências sobre a aderência das distribuições, pelo teste de Kolmogorov-Smirnov.

4 MATERIAL E MÉTODOS

4.1 Base de dados

A base de dados era formada pelos 68 fragmentos intensamente inventariados ao longo da bacia do rio São Francisco, no estado de Minas Gerais.

Ao final faz-se uma análise para toda a bacia e outra para cada grupo fisionômico formado. Esses grupos fisionômicos foram formados de acordo com a fitofisionomia presente em cada fragmento amostrado em sua circunvizinhança.

4.2 Diversidade, equabilidade e similaridade entre as comunidades

4.2.1 Diversidade

A diversidade florística de cada fragmento foi quantificada pelo cálculo dos seguintes índices:

- **Quociente de mistura de Jentsch (QM)** - representa o número de indivíduos amostrados em relação às espécies encontradas no povoamento. Segundo Souza & Almeida (1997), quanto maior a mistura, maior será a diversidade, podendo-se assim realizar comparações entre comunidades.

$$QM = \frac{S}{n}$$

em que:

S - número total de espécies;

n - o número de indivíduos.

• **Índice de Simpson (S')** – Índice resultante da teoria das probabilidades. Fornece a ideia da probabilidade de se coletar aleatoriamente dois indivíduos da comunidade e, obrigatoriamente, pertencerem à mesma espécie (Gomide et al., 2006). O valor calculado de S' ocorre na escala de 0 a 1; valores próximos de 1 indicam menor diversidade.

$$S' = \sum_{i=1}^S \frac{n_i \cdot (n_i - 1)}{N \cdot (N - 1)}$$

em que:

n_i - número de indivíduos amostrados para a i -ésima espécie;

N - número total de indivíduos amostrados.

• **Índice de Shannon (H')** – Provém da teoria da informação (Ludwig & Reynolds, 1988) e fornece a ideia do grau de incerteza em prever qual seria a espécie pertencente a um indivíduo da população, se retirado aleatoriamente (Lamprecht, 1990). Quanto maior o valor de H', maior a diversidade da área de estudo.

$$H' = -\sum_{i=1}^S \frac{n_i}{N} \cdot \ln \frac{n_i}{N}$$

em que:

\ln - logaritmo neperiano;

n_i e N - definidos anteriormente.

4.2.2 Equabilidade

• **Índice de equabilidade de Pielou (J')** - é derivado do índice de diversidade de Shannon e permite representar a uniformidade da distribuição dos indivíduos entre as espécies existentes (Pielou, 1966). Seu valor

apresenta amplitude de 0 (uniformidade mínima) a 1 (uniformidade máxima).

$$J' = \frac{H'}{H_{\max}}, \text{ sendo } H_{\max} = \ln(S)$$

em que:

S - número total de espécies amostradas;

H' - índice de diversidade de Shannon.

4.2.3 Similaridade

A similaridade foi analisada levando-se em consideração os grupos fisionômicos. Esses grupos foram formados no capítulo anterior, que tratou de florística.

- **Sörensen (SO)** - é um coeficiente binário que compara qualitativamente a semelhança entre espécies ao longo de um gradiente ambiental (Wolda, 1981).

$$SO_{ij} = \frac{2 \cdot c}{a + b}$$

em que:

a - número de espécies do fragmento A;

b - número de espécies do fragmento B;

c - número de espécies comuns.

- **Jaccard (J)** – segue a lógica de Sörensen.

$$J = \frac{c}{a + b - c}$$

em que:

a, b e c - definidos anteriormente.

Tanto Sørensen como Jaccard apresentam valores que variam de zero a um, sendo que quanto mais próximo de um, maior será a similaridade.

Esses coeficientes foram representados também na forma de dendrogramas, um tipo especial de gráfico que leva em consideração o método de agrupamento. Quanto maior for a distância, maior será a dissimilaridade entre dois grupos ou fragmentos. O processamento foi feito a partir de uma matriz de presença/ausência de espécies em cada fragmento e utilizando como ferramenta o programa PC-ORD versão 4.14 (McCune & Mefford, 1999).

4.3 Análise estrutural da floresta

Segundo Scolforo (1998), a análise da estrutura da vegetação permite detectar o estágio em que se encontra a floresta, assim como suas alterações, desde que levados em considerações os aspectos sinecológicos e autoecológicos.

4.3.1 Estrutura horizontal

Para a compreensão da estrutura horizontal da comunidade arbórea dos 68 fragmentos inventariados na bacia do rio São Francisco, utilizou-se o software Sistema de Inventário e Manejo para Florestas Nativas (SISNAT), desenvolvido pelo professor José Roberto Soares Scolforo, do Departamento de Ciências Florestais da UFLA, calculando, para cada espécie, os parâmetros quantitativos clássicos propostos por Muller-Dombois & Ellenberg (1974). Os parâmetros são os listados a seguir.

4.3.1.1 Densidade

Este índice refere-se ao número de indivíduos de cada espécie, dentro de uma comunidade vegetal por unidade de área. O termo absoluto indica a participação da espécie na área; já o relativo diz respeito à relação desta mesma espécie com as outras amostradas.

- Densidade absoluta (DA_i)

$$DA_i = \frac{N_i}{ha}$$

- Densidade relativa (DR_i)

$$DR_i = \left[\frac{DA_i}{\sum_{i=1}^s N_i} \right] \cdot 100$$

4.3.1.2 Dominância

É conceituada, originalmente, por muitos autores, como sendo a medida da projeção da copa dos indivíduos sobre o solo. Segundo Scolforo (1998), esta informação, além de questionável, é de difícil obtenção, tornando o método não usual. Outros estudos foram desenvolvidos e correlacionaram este parâmetro à área basal ou área seccional dos fustes, podendo-se considerá-la uma forma mais precisa e prática de obtenção de dados.

Assim, pode-se dizer que a dominância é a taxa de ocupação do ambiente pelos indivíduos de uma espécie, ou seja, a área basal, e a dominância

relativa é o resultado da divisão da área basal de cada espécie pela área basal total multiplicado por 100 (Melo, 2004).

- Dominância absoluta (DoA_i)

$$\text{DoA}_i = 0,0000785398 \cdot \sum_{i=1}^{N_i} D_i^2$$

em que:

Di - diâmetro à altura do peito para a i-ésima espécie, medido em cm.

- Dominância relativa (DoR_i)

$$\text{DoR}_i = \left[\frac{\text{DoA}_i}{\sum_{i=1}^S \text{DoA}_i} \right] \cdot 100$$

4.3.1.3 Frequência

Considerada como a presença ou a ausência de uma espécie na unidade de amostra. De acordo com Santana (2002), esse parâmetro representa a primeira expressão aproximada da homogeneidade de uma formação, sendo dada em porcentagem.

- Frequência absoluta (FA_i)

$$\text{FA}_i = \left[\frac{\text{NP}_i}{\text{NP}_T} \right] \cdot 100$$

em que:

NP_i - número de parcelas em que ocorre a i -ésima espécie;

NP_T - número total de parcelas amostradas.

- Frequência relativa (FR_i)

$$FR_i = \left[\frac{FA_i}{\sum_{i=1}^S FA_i} \right] \cdot 100$$

4.3.1.4 Índice de valor de cobertura

Este índice considera a participação da DR_i e DoR_i para definir o grau de cobertura na comunidade florestal.

$$IVC_i = DR_i + DoR_i$$

4.3.1.5 Índice de valor de importância

Consiste na soma aritmética dos valores relativos de densidade, dominância e frequência, dando uma indicação da importância da espécie dentro do povoamento, permitindo sua ordenação em relação ao grau de importância na vegetação.

$$IVI_i = DR_i + DoR_i + FR_i$$

4.3 Distribuição de altura

A análise de distribuição de alturas pode fornecer informações relativas a tendências de desenvolvimento, permitindo o planejamento de intervenções de

manejo (Santana, 2002). Para isso, as alturas devem ser estratificadas em classes, com uma dada amplitude.

4.4 Distribuição diamétrica

A análise desta distribuição permite avaliar, por meio do gráfico resultante, se a comunidade possui muitos diâmetros pequenos e indivíduos jovens, caracterizando formações iniciais, levando à forma de “J” invertido e, também, se as populações podem ser consideradas autoperpetuantes (Odum, 1988; Lamprecht, 1990). Esta análise deve ser aplicada a partir do diâmetro mínimo de medição, com uma dada amplitude.

A sua caracterização permite inferir se as populações podem ser consideradas autoperpetuantes, ou seja, se apresentam indivíduos potenciais de migração nas menores classes para as maiores (Odum, 1988).

4.5 Avaliação das distribuições

Para verificar se existe semelhança entre distribuições diamétricas, bem como em altura, aplicou-se um teste estatístico não paramétrico denominado Kolmogorov-Smirnov (Sokal & Rohlf, 1995), à significância de $\alpha = 0,05$, pareando as amostras, ou fragmentos, duas a duas.

5 RESULTADOS E DISCUSSÃO

5.1 Diversidade e equabilidade

Devido à diversidade de fisionomias e fatores ambientais ao longo da bacia do rio São Francisco, houve diferentes padrões de diversidade dentro da mesma. Na Tabela 15 se encontram os valores de índices de diversidade de cada fragmento amostrado.

TABELA 14 Estimativa dos índices de diversidade e equabilidade, nos fragmentos pertencentes à bacia do rio São Francisco, com sua respectiva intensidade amostral e área total.

Fragmento	Município	AF (ha)	A (ha)	H'	S'	QM	J'
1	Abaeté	2,990	0,375	3,646	0,036	0,119	0,858
2	Bambuí	34,940	0,650	4,136	0,023	0,136	0,867
3	Iguatama	43,400	1,050	2,348	0,151	0,016	0,637
4	Iguatama	3,790	0,300	2,984	0,101	0,147	0,759
5	Iguatama	1,390	0,150	2,599	0,126	0,142	0,764
6	Iguatama	45,130	0,750	2,691	0,136	0,053	0,703
7	Lagoa da Prata	165,260	1,500	4,203	0,024	0,073	0,823
8	Vargem Bonita	21,830	0,600	4,414	0,018	0,155	0,872
9	Martinho Campos	15,310	0,475	3,720	0,035	0,128	0,837
10	Mateus Leme	1154,520	3,500	3,603	0,044	0,026	0,774
11	Papagaios	354,960	3,000	3,630	0,040	0,024	0,752
12	Paraopeba	26,090	0,600	3,227	0,062	0,078	0,821
13	Paraopeba	39,210	0,400	3,258	0,050	0,156	0,861
14	Paraopeba	15,990	0,500	2,757	0,116	0,054	0,775
15	Morada Nova de Minas	247,870	1,500	3,497	0,043	0,023	0,805
16	Paineiras	445,760	4,600	3,295	0,054	0,036	0,754
17	Pompéu	346,260	3,400	3,523	0,055	0,019	0,740
18	Varjão de Minas	132,910	1,500	3,087	0,063	0,021	0,774
19	Curvelo	150,350	2,000	3,666	0,042	0,055	0,798
20	Curvelo	35,050	1,900	3,477	0,060	0,050	0,752
22	Curvelo	64,800	1,400	2,794	0,090	0,061	0,738
23	Curvelo	30,480	1,200	2,935	0,076	0,022	0,776
24	Lassance	17,790	0,850	2,197	0,158	0,023	0,701

“...continua...”

“TABELA 15, Cont.”

Fragmento	Município	AF (ha)	A (ha)	H'	S	QM	J'
25	Lassance	41,080	0,950	3,541	0,054	0,055	0,748
26	Várzea da Palma	675,390	2,000	2,781	0,118	0,015	0,671
27	Buritizeiro	270,820	2,000	3,181	0,074	0,035	0,739
28	Campo Azul	157,810	1,500	2,798	0,101	0,025	0,701
29	Coração de Jesus	66,810	5,400	3,239	0,061	0,013	0,737
30	Ibiaí	14,540	0,300	2,765	0,167	0,109	0,696
31	Ibiaí	32,620	0,600	2,721	0,103	0,117	0,778
32	Jequitaiá	107,640	1,250	3,794	0,033	0,060	0,831
33	Lagoa dos Patos	15,150	0,750	2,838	0,120	0,040	0,750
34	Montes Claros	169,000	4,600	3,293	0,064	0,022	0,760
35	Ubaí	731,990	1,500	2,840	0,096	0,019	0,726
36	Brasilândia de Minas	236,700	4,000	3,530	0,051	0,037	0,760
37	Brasilândia de Minas	290,390	2,000	2,973	0,088	0,034	0,718
38	Brasilândia de Minas	354,070	3,000	2,958	0,095	0,023	0,675
39	Brasilândia de Minas		1,800	3,076	0,081	0,010	0,715
40	Brasilândia de Minas	38,260	1,000	2,730	0,099	0,093	0,803
41	Buritizeiro	40,000	0,500	2,518	0,104	0,060	0,792
42	João Pinheiro	30,120	0,600	2,706	0,123	0,054	0,678
43	João Pinheiro	51,590	0,900	2,870	0,092	0,036	0,713
44	João Pinheiro	95,470	3,500	3,552	0,046	0,030	0,787
45	João Pinheiro	494,350	5,000	3,511	0,044	0,024	0,736
46	Lagoa Grande	223,500	3,200	3,811	0,030	0,022	0,833
47	Lagoa Grande	160,430	2,700	3,672	0,036	0,022	0,804
48	Pintópolis	54,390	1,250	3,327	0,116	0,540	0,717
49	São Romão	725,320	1,600	2,985	0,055	0,043	0,806
50	Urucuia	1588,140	1,500	2,838	0,082	0,049	0,745
51	Urucuia	9,340	0,625	2,565	0,131	0,108	0,725
52	Bonito de Minas	252,660	2,000	2,752	0,124	0,028	0,716
53	Chapada Gaúcha	1299,540	3,600	3,073	0,123	0,011	0,723
54	Cônego Marinho	302,210	4,100	2,948	0,088	0,020	0,721
55	Januária	56,740	1,600	2,707	0,095	0,026	0,723
56	Januária	74,910	1,300	2,923	0,107	0,031	0,729
57	Januária	264,490	2,400	2,353	0,068	0,039	0,868
58	Januária	4,750	0,475	3,173	0,222	0,066	0,596
59	Januária	486,630	3,300	3,322	0,076	0,020	0,726
60	Manga	7,850	0,300	2,876	0,070	0,025	0,720

“...continua...”

“TABELA 15, Cont.”

Fragmento	Município	AF (ha)	A (ha)	H'	S	QM	J'
61	Manga	17,090	0,750	2,247	0,076	0,082	0,838
62	Manga	10757,980	6,000	2,665	0,174	0,009	0,566
63	Montalvânia	237,210	3,900	2,410	0,137	0,025	0,685
64	Matias Cardoso		4,000	2,410	0,132	0,011	0,709
65	Jaiba	85,840	0,850	2,996	0,087	0,069	0,762
66	Matias Cardoso	27136,610	7,000	3,098	0,064	0,007	0,757
67	Matias Cardoso	6322,520	8,000	2,856	0,125	0,006	0,610
68	Varzelândia	240,950	1,500	2,339	0,086	0,029	0,746
69	Arinos	300,010	1,300	2,696	0,151	0,037	0,630

Em que: AF - área do fragmento (ha); A- intensidade amostral (ha); H'-índice de Shannon; S- índice de Simpson; QM- quociente de mistura de Jentsch; J'-equabilidade de Pielou.

Podem-se utilizar os índices de diversidade para comparar áreas, desde que a metodologia de amostragem e o critério para mensuração de indivíduos tenham sido os mesmos. Para o presente estudo, foram calculados os seguintes índices: Shannon, Simpson, Quociente de misura de Jentsch e equabilidade de Peilou.

A amplitude encontrada para o índice de Shannon na bacia do rio São Francisco foi de 2,197 (F24 – Floresta Estacional Semidecídua) a 4,414 (F8 – Floresta Estacional Semidecídua), sendo que quanto maior o valor de H', maior diversidade.

Gomide (2004) encontrou como valor máximo e mínimo nesta mesma bacia 4,389 e 2,176 em áreas de área de proteção ambiental (APP) e Espírito-Santo et al. (2002) encontraram, em um remanescente de floresta estacional semidecidual montana, o índice de diversidade de Shannon $H' = 4,19$ e equabilidade de Pielou de $J' = 0,81$.

O índice de equabilidade de Pielou representou a uniformidade da distribuição dos indivíduos amostrados entre as espécies inventariadas. A uniformidade máxima encontrada foi do fragmento F8, de 0,872 e a

uniformidade mínima foi de 0,566, do fragmento F62 de Floresta Estacional Decidual.

Nota-se que a diversidade não apresentou correlação com a área amostral, pois ocorre de áreas com maior intensidade amostral terem uma menor diversidade, enquanto áreas com menor intensidade têm maior diversidade, como no H' , por exemplo.

5.1.1 Grupos fisionômicos

O comportamento da diversidade no grupo I foi a seguinte: o índice de Shannon variou de 2,348 (F3) a 4,414 (F8) e a equabilidade de Pielou, de 0,637 (F3) a 0,872 (F8). Em todos os índices estudados, o fragmento F3 foi sempre, neste grupo, o de menor diversidade, enquanto o F8 foi sempre o de maior diversidade. Este foi o grupo fisionômico com os maiores valores de diversidade. Oliveira Filho et al. (1995) encontraram os seguintes valores para o índice de Shannon em quatro áreas de mata ciliar na região da bacia do rio Grande/MG: 3,764 a 4,331 e, assim como neste grupo fisionômico, a vegetação encontrada no estudo citado tem característica semidecidual.

A diversidade do grupo II apresentou o seguinte comportamento: índice de Shannon variou de 2,197 (F24) a 3,811 (F46) e a equabilidade variou de 0,696 (F30) a 0,837 (F9).

Botrel et al. (2002) também encontraram valores de índice de Shannon e da equabilidade de Pielou próximos aos desse grupo fisionômico, em uma floresta semidecídua no município de Ingai, MG: $H'=3,669$ e $P'=0,795$, podendo ser considerada uma riqueza de espécies relativamente elevada. Outros autores encontraram valores similares em seus estudos, como Drumond & Meira Neto (1999) e Andrade & Rodal (2004).

As amplitudes de valores dos índices de diversidade e equabilidade para o grupo III foram: índice de Shannon de 2,247 (F61) a 3,173 (F58) e equabilidade de 0,566 (F62) a 0,838 (F61).

Este grupo foi o que obteve os mais baixos valores de equabilidade: 0,566 (F62), 0,596 (F58), 0,610 (F67). As espécies que sistematicamente apresentaram um grande número de indivíduos, o que resultou em baixo valor desta medida nos fragmentos mencionados são: *Anadenanthera colubrina* (Vell.) Brenan (707), *Anadenanthera peregrina* (L.) Speg. (336), *Apuleia leiocarpa* (Vogel) J.F.Macbr. (140), *Caesalpinia pyramidalis* Tul. (760), *Combretum leprosum* Mart. (3045), *Galipea jasminiflora* (A.St.-Hil.) Engler (294), *Machaerium acutifolium* Vogel (533), *Machaerium brasiliense* Vogel (159), *Myracrodruon urundeuva* Allemão (400), *Piptadenia longifolia* (251), *Piptadenia paniculata* Benth. (157), *Platymiscium blanchetii* Benth (576), *Pterodon emarginatus* Vogel (123), *Senna spectabilis* (DC.) H.S.Irwin & Barneby (721), *Spondias tuberosa* Arruda (152), *Tabebuia impetiginosa* (Mart. ex DC.) Standl. (187), *Tabebuia ochracea* (Cham.) Standl. (178), *Tabebuia reticulata* A.H.Gentry (1669), *Tabebuia roseo-alba* (Ridl.) Sandwith (1421) e *Terminalia fagifolia* Mart. (1882).

O comportamento da diversidade do grupo IV, de acordo com os indicadores, foi: índice de Shannon variando de 2,339 (F68) a 3,672 (F47) e equabilidade de 0,630 (F69) a 0,868 (F57).

Já no grupo V foi: índice de Shannon variando de 2,565 (F51) a 3,630 (F11) e equabilidade de 0,675 (F38) a 0,861 (F13). Neste grupo, o fragmento que obteve o mais alto índice de diversidade de Shannon e de Simpson foi o F11, enquanto o que obteve os maiores valores de quociente de mistura e equabilidade foi o F13.

Finalmente, no grupo VI, o comportamento com relação à diversidade foi o seguinte: índice de Shannon variou de 2,410 (F63) a 3,293 (F34) e equabilidade

de 0,685 (F63) a 0,760 (F34). Neste grupo, com exceção do quociente de mistura, os menores valores dos índices foram para o fragmento F63 e os maiores, para o F34.

5.2 Similaridade

Seguindo-se o procedimento de Kent & Coker (1992), que trata valores iguais ou superiores a 0,5 como altos, a similaridade foi tida como baixa, na maioria dos valores apresentados. A justificativa para essa baixa similaridade deve ser a heterogeneidade de variáveis edafoclimáticas ao longo de toda a bacia do rio São Francisco no estado de Minas Gerais.

Kent & Coker (1992) afirmam que os quocientes de Sorensen e Jaccard são claramente muito semelhantes, mas Sorensen é preferido por fornecer pesos para as espécies mais comuns.

Foi adotado o nível de corte recomendado por Muller-Dombois & Ellenberg (1974) nos dendrogramas (Figura 7 e Figura 8), que é de 25% no eixo de escala dos mesmos. Dessa forma, as comunidades arbóreas estudadas foram divididas em 3 grupos, por Sorensen e em 5 grupos, por Jaccard.



FIGURA 7 Dendrograma de similaridade florística pelo quociente de Sorensen - (1: Grupo fisionômico I; 2: Grupo fisionômico II; 3: Grupo fisionômico III; 4: Grupo fisionômico IV; 5: Grupo fisionômico V e 6: Grupo fisionômico VI).



FIGURA 8 Dendrograma de similaridade florística obtido pelo quociente de Jaccard - (1: Grupo fisionômico I; 2: Grupo fisionômico II; 3: Grupo fisionômico III; 4: Grupo fisionômico IV; 5: Grupo fisionômico V e 6: Grupo fisionômico VI).

Sendo assim, os três grupos formados por Sorensen são: primeiro grupo, no qual é clara a predominância da fisionomia de cerrado; o segundo, por florestas estacionais semidecíduais com influência de cerrado e o terceiro, as florestas estacionais decíduais.

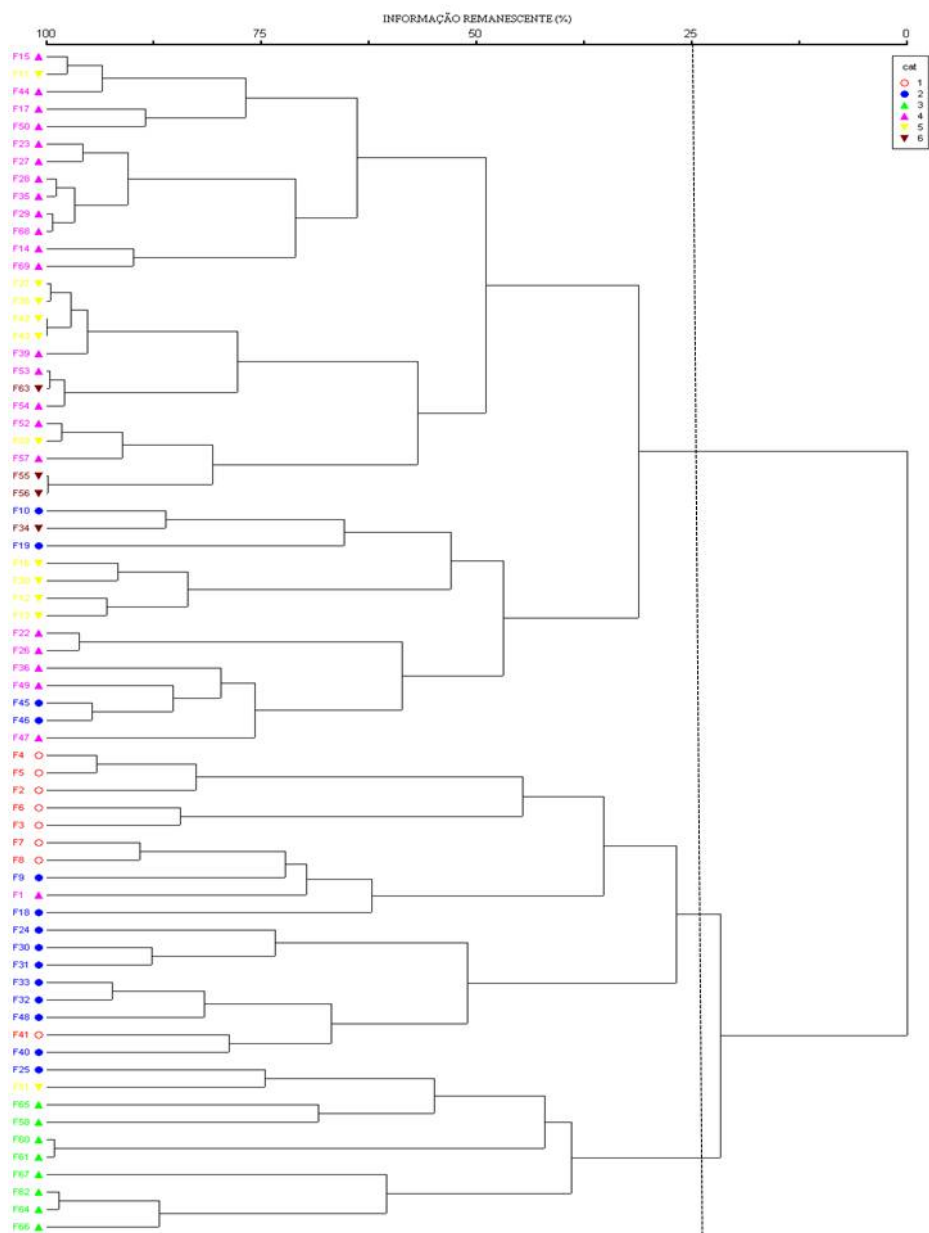
5.2.1 Grupos fisionômicos

Para análise dos dendrogramas por grupo fisionômico, a posição de corte adotada foi de 25%, seguindo a recomendação de Muller-Dombois & Ellenberg (1974).

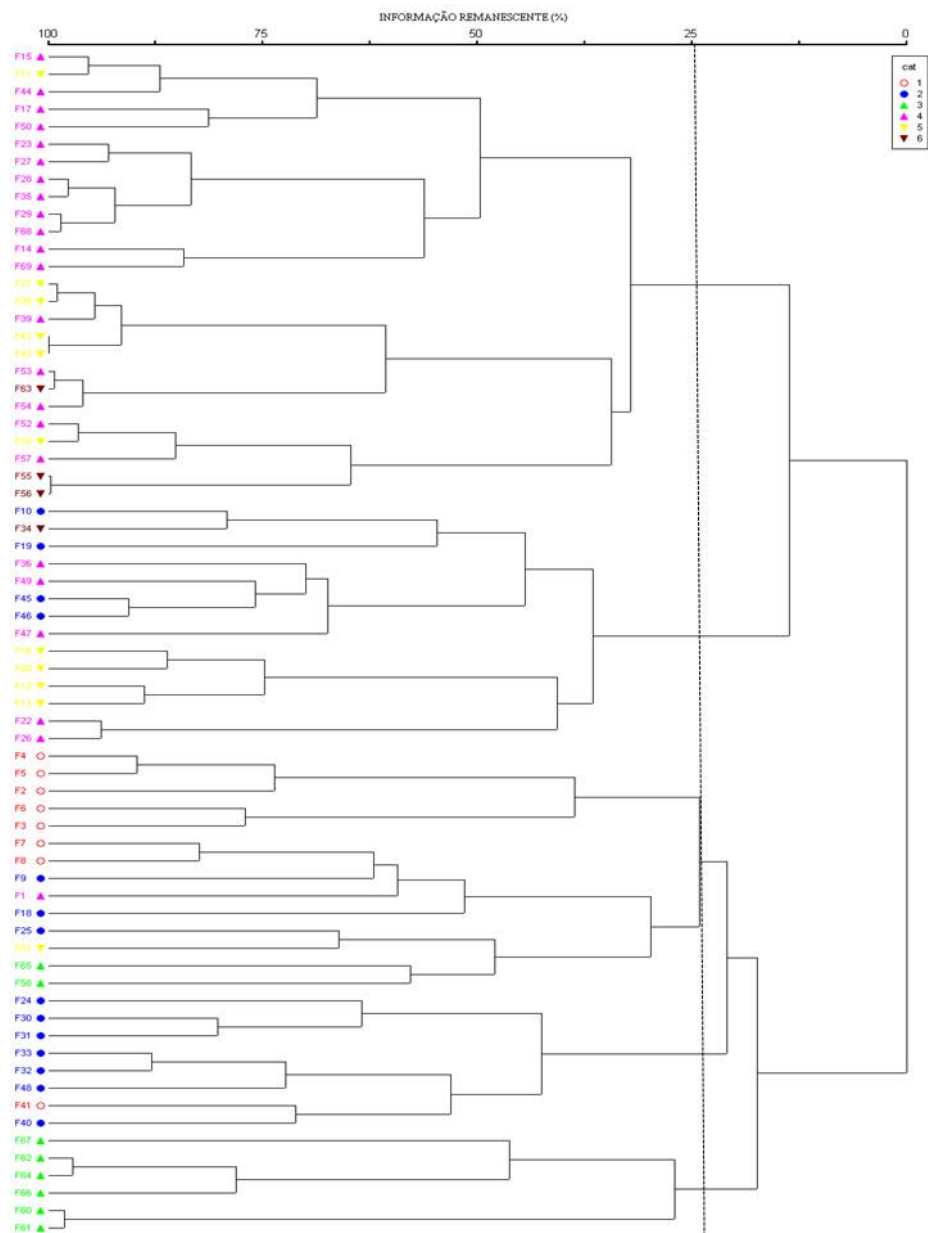
São apresentados os valores dos índices de similaridade de Sorensen e Jaccard, mas, para discussão, adotou-se o índice de Sorensen, por ser mais utilizado em estudos desse gênero.

Os valores foram baixos, em sua maioria, o que pode ser atribuído à menor proximidade espacial dessas áreas. Caso sejam áreas próximas, mas com baixa similaridade, indica que os fragmentos da região podem apresentar diferenças estruturais e florísticas marcantes, o que é um fato bem relevante, do ponto de vista da conservação, ao provar que vários fragmentos pequenos espalhados na paisagem podem encerrar comunidades muito distintas, não devendo ser tratados como amostras semelhantes de uma totalidade antes homogênea (Espírito-Santo et al., 2002).

Os valores de similaridade variaram de 0,11 (F41 e F4) a 0,53 (F6 e F3) no grupo I. As matrizes mostradas a seguir adotam os seis grupos fisionômicos formados e não os grupos de acordo com o dendrograma. Nelas serão apresentados os valores dos índices de similaridade de cada par de fragmentos.

Quanto mais próximo de um os valores apresentados nas matrizes estiverem, significa que maior é a similaridade florística.

F 2	-							
F 3	0,24	-						
F 4	0,39	0,29	-					
F 5	0,28	0,46	0,44	-				
F 6	0,28	0,53	0,39	0,42	-			
F 7	0,44	0,17	0,26	0,17	0,13	-		
F 8	0,44	0,12	0,24	0,19	0,18	0,51	-	
F 41	0,15	0,13	0,11	0,19	0,09	0,13	0,09	-
	F 2	F 3	F 4	F 5	F 6	F 7	F 8	F 41

FIGURA 9 Valores obtidos pelo quociente de Sorensen para o grupo I.

F 2	-							
F 3	0,13	-						
F 4	0,24	0,17	-					
F 5	0,16	0,30	0,29	-				
F 6	0,16	0,37	0,24	0,27	-			
F 7	0,28	0,09	0,15	0,10	0,07	-		
F 8	0,28	0,06	0,14	0,11	0,10	0,35	-	
F 41	0,08	0,07	0,06	0,10	0,04	0,07	0,05	-
	F 2	F 3	F 4	F 5	F 6	F 7	F 8	F 41

FIGURA 10 Valores obtidos pelo quociente de Jaccard para o grupo I.

Os valores de similaridade nos grupos II e III variaram de 0,00 (F19 e F9, F24 e F18) a 0,57 (F46 e F45) e de 0,08 (F67 e F58, F67 e F60) a 0,60 (F64 e F62), respectivamente. Santana (2002) e Silva & Soares (2003) também encontraram valores similares (0,05 a 0,11 e 0,26 a 0,45, respectivamente) em florestas estacionais semidecíduais.

F 9	-																		
F 10	0,15	-																	
F 18	0,10	0,16	-																
F 19	0,00	0,31	0,14	-															
F 24	0,19	0,06	0,00	0,15	-														
F 25	0,25	0,32	0,10	0,33	0,07	-													
F 30	0,26	0,13	0,07	0,22	0,39	0,16	-												
F 31	0,24	0,06	0,02	0,14	0,46	0,12	0,47	-											
F 32	0,33	0,17	0,13	0,23	0,27	0,29	0,48	0,34	-										
F 33	0,22	0,12	0,10	0,21	0,45	0,18	0,56	0,44	0,50	-									
F 40	0,24	0,09	0,05	0,11	0,29	0,11	0,35	0,33	0,34	0,42	-								
F 45	0,14	0,39	0,12	0,40	0,06	0,37	0,09	0,04	0,16	0,09	0,05	-							
F 46	0,11	0,40	0,09	0,38	0,03	0,36	0,05	0,03	0,12	0,07	0,03	0,57	-						
F 48	0,27	0,09	0,06	0,17	0,36	0,11	0,46	0,42	0,47	0,57	0,32	0,08	0,06	-					
	F 9	F 10	F 18	F 19	F 24	F 25	F 30	F 31	F 32	F 33	F 40	F 45	F 46	F 48					

FIGURA 11 Valores obtidos pelo quociente de Sorensen para o grupo II.

F 9	-																		
F 10	0,08	-																	
F 18	0,05	0,09	-																
F 19	0,00	0,19	0,08	-															
F 24	0,10	0,03	0,00	0,08	-														
F 25	0,14	0,19	0,05	0,20	0,04	-													
F 30	0,15	0,07	0,04	0,13	0,25	0,08	-												
F 31	0,13	0,03	0,01	0,07	0,30	0,07	0,30	-											
F 32	0,20	0,09	0,07	0,13	0,16	0,17	0,32	0,21	-										
F 33	0,12	0,06	0,05	0,12	0,29	0,10	0,39	0,28	0,33	-									
F 40	0,13	0,05	0,02	0,06	0,17	0,06	0,21	0,20	0,21	0,26	-								
F 45	0,07	0,24	0,06	0,25	0,03	0,23	0,05	0,02	0,09	0,05	0,03	-							
F 46	0,06	0,25	0,05	0,23	0,02	0,22	0,03	0,02	0,07	0,04	0,02	0,40	-						
F 48	0,15	0,05	0,03	0,09	0,22	0,06	0,30	0,27	0,31	0,40	0,19	0,04	0,03	-					
	F 9	F 10	F 18	F 19	F 24	F 25	F 30	F 31	F 32	F 33	F 40	F 45	F 46	F 48					

FIGURA 12 Valores obtidos pelo quociente de Jaccard para o grupo II.

F 58	-							
F 60	0,24	-						
F 61	0,39	0,59	-					
F 62	0,27	0,32	0,31	-				
F 64	0,20	0,34	0,26	0,60	-			
F 65	0,39	0,41	0,54	0,31	0,27	-		
F 66	0,23	0,31	0,29	0,41	0,33	0,27	-	
F 67	0,08	0,08	0,12	0,23	0,17	0,14	0,29	-
	F 58	F 60	F 61	F 62	F 64	F 65	F 66	F 67

FIGURA 13 Valores obtidos pelo quociente de Sorensen para o grupo III.

F 58	-							
F 60	0,01	-						
F 61	0,02	0,07	-					
F 62	0,03	0,03	0,03	-				
F 64	0,02	0,02	0,03	0,05	-			
F 65	0,02	0,08	0,07	0,05	0,08	-		
F 66	0,03	0,04	0,03	0,04	0,03	0,02	-	
F 67	0,04	0,04	0,02	0,04	0,03	0,02	0,05	-
	F 58	F 60	F 61	F 62	F 64	F 65	F 66	F 67

FIGURA 14 Valores obtidos pelo quociente de Jaccard para o grupo III

A similaridade florística foi baixa entre as parcelas do grupo IV, uma vez que os valores obtidos foram em sua maioria abaixo de 0,5. Para o índice de Sorensen, a similaridade variou de 0,00 (F49 e F44) a 1,05 (F15 e F1). Nas Tabelas 22 e 23 se encontram os valores dos índices de Sorensen e Jaccard, respectivamente.

A variação para o índice de similaridade de Sorensen (Figura 17), no grupo V, foi de 0,11 (F51 e F12) a 0,71 (F43 e F42) e, para o grupo VI, esse índice variou de 0,34 (F56 e F34) a 0,74 (F56 e F55).

F 11	-										
F 12	0,35	-									
F 13	0,31	0,64	-								
F 16	0,41	0,25	0,33	-							
F 20	0,48	0,44	0,43	0,46	-						
F 37	0,46	0,39	0,33	0,46	0,46	-					
F 38	0,48	0,36	0,33	0,40	0,47	0,58	-				
F 42	0,41	0,35	0,26	0,42	0,41	0,56	0,56	-			
F 43	0,41	0,34	0,29	0,41	0,44	0,54	0,55	0,71	-		
F 51	0,17	0,11	0,14	0,16	0,20	0,19	0,17	0,21	0,21	-	
F 59	0,40	0,34	0,29	0,42	0,43	0,48	0,50	0,50	0,45	0,17	-
	F 11	F 12	F 13	F 16	F 20	F 37	F 38	F 42	F 43	F 51	F 59

FIGURA 17 Valores obtidos pelo quociente de Sorensen para o grupo V.

F 11	-										
F 12	0,21	-									
F 13	0,19	0,47	-								
F 16	0,26	0,14	0,20	-							
F 20	0,32	0,28	0,27	0,30	-						
F 37	0,30	0,24	0,20	0,30	0,30	-					
F 38	0,31	0,22	0,20	0,25	0,31	0,41	-				
F 42	0,26	0,21	0,15	0,27	0,26	0,39	0,39	-			
F 43	0,26	0,20	0,17	0,26	0,28	0,37	0,38	0,55	-		
F 51	0,09	0,06	0,08	0,08	0,11	0,11	0,09	0,12	0,12	-	
F 59	0,25	0,21	0,17	0,27	0,28	0,32	0,34	0,33	0,29	0,09	-
	F 11	F 12	F 13	F 16	F 20	F 37	F 38	F 42	F 43	F 51	F 59

FIGURA 18 Valores obtidos pelo quociente de Jaccard para o grupo V.

F 34	-			
F 55	0,39	-		
F 56	0,34	0,74	-	
F 63	0,37	0,50	0,51	-
	F 34	F 55	F 56	F 63

FIGURA 19 Valores obtidos pelo quociente de Sorensen para o grupo VI.

F 34	-			
F 55	0,24	-		
F 56	0,21	0,59	-	
F 63	0,23	0,33	0,34	-
	F 34	F 55	F 56	F 63

FIGURA 20 Valores obtidos pelo quociente de Jaccard para o grupo VI.

5.3 Estrutura horizontal

A população amostrada foi de 156.926 indivíduos, com densidade de 1.132,22 indivíduos/ha. Os dados quantitativos do inventário florestal realizado na área são apresentados na Tabela 28.

TABELA 15 Comportamento da vegetação arbórea inventariada em cada fragmento, caracterizando a sua estrutura.

GF	Fitofisionomia	Fragmento	Área amostrada(m ²)	N/ha	Dméd (cm)	Dmáx (cm)	Hméd (m)	Hmáx (m)
I	Floresta Semidecídua	2	6500	867	10,22	67,80	8,46	32,00
I	Floresta Semidecídua	3	10500	2439	9,33	82,76	7,82	21,00
I	Floresta Semidecídua	4	3000	348	13,00	61,12	8,24	20,00
I	Floresta Semidecídua	5	1500	211	13,64	38,45	8,25	14,60
I	Floresta Semidecídua	6	5250	873	13,55	73,21	8,15	23,00

Em que: GF - grupo fisionômico; N/ha - número de indivíduos/ha; Mort(ha) - mortalidade/ha; Mort(%) - mortalidade em porcentagem; G(m²/ha) - área basal da população por hectare; Dmédio - diâmetro médio; Dmax - diâmetro máximo (cm); Hmed - altura média (m) e Hmax - altura máxima inventariada (m).

“...continua...”

“TABELA 16, Cont.”

GF	Fitofisionomia	Fragmento	Área amostrada(m ²)	N/ha	Dméd (cm)	Dmáx (cm)	Hméd (m)	Hmáx (m)
I	Floresta Semidecídua	7	9000	2266	10,75	93,90	9,30	21,00
I	Floresta Semidecídua	8	4500	1021	10,99	67,48	9,69	24,80
I	Floresta Semidecídua	41	3500	397	10,53	90,08	8,12	22,60
média I			5469	1053	11,50	71,85	8,50	22,38
II	Floresta Semidecídua	9	4750	663	11,12	82,76	9,38	27,60
II	Floresta Semidecídua	10	35000	3988	11,10	82,80	9,38	27,60
II	Floresta Semidecídua	18	15000	2629	9,66	68,31	9,24	23,90
II	Floresta Semidecídua	19	19000	1788	8,54	317,99	6,65	20,21
II	Floresta Semidecídua	24	8500	994	12,07	95,53	9,04	23,60
II	Floresta Semidecídua	25	9500	2091	8,81	63,38	6,18	17,00
II	Floresta Semidecídua	30	6000	485	10,74	76,94	8,19	22,00
II	Floresta Semidecídua	31	3000	281	13,14	48,77	7,93	22,00
II	Floresta Semidecídua	32	12500	1609	9,80	56,66	7,26	25,00
II	Floresta Semidecídua	33	7500	1112	10,37	57,30	7,16	15,80
II	Floresta Semidecídua	40	9250	322	13,46	84,35	9,01	24,00
II	Floresta Semidecídua	45	50000	4954	7,90	130,80	5,40	14,73
II	Floresta Semidecídua	46	32000	4448	9,99	45,77	6,00	19,83
II	Floresta Semidecídua	48	12500	791	15,51	135,92	9,59	23,00
média II			16036	1868	10,87	96,23	7,89	21,88
III	Floresta Decídua	58	4750	790	9,94	196,40	8,58	27,00
III	Floresta Decídua	60	3000	4074	16,49	80,21	8,20	22,00
III	Floresta Decídua	61	7500	378	19,31	97,40	9,15	25,00
III	Floresta Decídua	62	60000	5751	10,44	192,61	8,15	48,10
III	Floresta Decídua	64	8500	2843	7,74	49,40	7,71	16,15
III	Floresta Decídua	65	70000	743	13,61	127,44	8,03	28,00
III	Floresta Decídua	66	80000	8475	8,82	141,33	7,38	22,00

“...continua...”

“TABELA 16, Cont.”

GF	Fitofisionomia	Fragmento	Área amostrada(m ²)	N/ha	Dméd (cm)	Dmáx (cm)	Hméd (m)	Hmáx (m)
III	Floresta Decídua	67	15000	8362	9,42	82,12	6,58	21,00
média III			31094	3927	11,97	120,86	7,97	26,16
IV	Cerrado Sensu-Stricto	1	3750	587	11,36	63,66	9,13	23,53
IV	Cerrado Sensu-Stricto	14	5000	654	7,82	23,97	4,33	10,60
IV	Cerrado Sensu-Stricto	15	15000	3291	7,87	64,23	5,16	15,00
IV	Cerrado Sensu-Stricto	17	34000	6169	8,28	58,73	4,53	14,00
IV	Cerrado Sensu-Stricto	22	7000	716	6,11	17,76	4,29	10,50
IV	Cerrado Sensu-Stricto	23	12000	2003	7,70	41,54	4,31	9,35
IV	Cerrado Sensu-Stricto	26	20000	4244	7,65	42,27	4,50	20,00
IV	Cerrado Sensu-Stricto	27	20000	2087	6,97	39,41	4,04	10,30
IV	Cerrado Sensu-Stricto	28	14000	2175	7,80	64,11	4,33	15,10
IV	Cerrado Sensu-Stricto	29	18000	6127	6,10	44,25	3,95	11,50
IV	Cerrado Sensu-Stricto	35	20000	2688	7,82	37,24	4,00	11,00
IV	Cerrado Sensu-Stricto	36	40000	2821	6,74	57,93	3,32	21,00
IV	Cerrado Sensu-Stricto	39	54000	7337	6,98	51,88	3,55	15,00
IV	Cerrado Sensu-Stricto	44	25000	3084	7,55	40,55	3,73	10,33
IV	Cerrado Sensu-Stricto	47	27000	4366	9,19	1114,40	6,34	15,07
IV	Cerrado Sensu-Stricto	49	16000	1447	8,29	59,24	4,61	14,20
IV	Cerrado Sensu-Stricto	50	15000	1133	8,39	42,69	4,29	10,08
IV	Cerrado Sensu-Stricto	52	20000	1301	10,19	50,93	4,67	14,00
IV	Cerrado Sensu-Stricto	53	36000	4009	9,38	45,20	4,18	15,10
IV	Cerrado Sensu-Stricto	54	41000	3573	9,52	73,21	4,97	14,90
IV	Cerrado Sensu-Stricto	57	24000	747	10,51	44,88	4,18	10,23
IV	Cerrado Sensu-Stricto	68	26000	1603	6,54	27,85	3,75	9,00

“...continua...”

“TABELA 16, Cont.”

GF	Fitofisionomia	Fragmento	Área amostrada(m ²)	N/ha	Dméd (cm)	Dmáx (cm)	Hméd (m)	Hmáx (m)
IV	Cerrado Sensu-Stricto	69	15000	1118	8,65	41,06	4,51	16,23
média IV			23859	2751	8,15	93,35	4,55	13,74
V	Cerrado Sensu-Stricto	11	33000	5253	9,41	233,10	5,79	23,00
V	Cerrado Sensu-Stricto	12	6000	657	7,37	24,73	6,04	14,00
V	Cerrado Sensu-Stricto	13	4000	282	7,43	32,47	5,18	11,00
V	Campo sujo	16	46000	2167	7,54	39,50	4,52	22,00
V	Cerrado Sensu-Stricto	20	20000	2030	7,97	47,75	4,98	15,30
V	Cerrado Sensu-Stricto	37	20000	1878	7,51	40,23	4,16	13,00
V	Cerrado Sensu-Stricto	38	30000	3514	8,03	45,77	4,43	13,75
V	Cerrado Sensu-Stricto	42	6000	1003	8,02	41,63	4,95	10,40
V	Cerrado Sensu-Stricto	43	9000	1545	7,82	58,28	4,87	13,21
V	Cerrado Sensu-Stricto	51	6250	462	14,37	45,52	8,78	19,50
V	Cerrado Sensu-Stricto	59	33000	3908	7,85	44,44	4,63	18,00
média V			19386	2064	8,48	59,40	5,30	15,74
VI	Cerrado Sensu-Stricto	34	46000	3472	8,43	51,57	5,52	18,50
VI	Cerrado Sensu-Stricto	55	16000	2237	7,21	42,72	4,15	11,00
VI	Cerrado Sensu-Stricto	56	13000	1332	8,21	14,00	4,31	14,00
VI	Cerrado Sensu-Stricto	63	39000	1953	9,15	317,99	3,90	15,52
média VI			28500	2249	8,25	106,57	4,47	14,76

Para o grupo das semidecíduais, pode-se comentar o trabalho feito por Gomide (2003) na bacia do rio São Francisco, em Minas Gerais, onde foi encontrada densidade de 1.015,89 indivíduos/ha, valor similar ao encontrado nesta pesquisa. Já Oliveira Filho (2000) encontrou densidade superior de 3.085,7 indivíduos/ha, amostrando uma área de 0,78 ha no município de Itambé do Mato Dentro, MG.

Considerando florestas de padrão semidecidual em três áreas pertencentes à bacia do rio Grande, as densidades em número de indivíduos foram: 1.830 (Rodrigues, 2001), 2.683 (Botrel et al., 2002) e 2.300 (Dalanesi et al., 2004).

O fragmento de menor densidade está inserido na floresta estacional decidual, onde se espera um baixo número de indivíduos, o que foi comprovado neste estudo.

A área basal média dos 68 fragmentos foi de 12,30 m²/ha, variando de 2,58 m²/ha (F16) a 36,77 m²/ha (F60) (Figura 21). O valor médio de área basal encontrado foi inferior ao encontrado por Gomide (2003), na mesma região (20,69 m²/ha).



FIGURA 21 Comportamento da área basal nos diferentes fragmentos, ordenados em ordem decrescente de valores.
 (“...continua...”)

“FIGURA 21, Cont.”

158

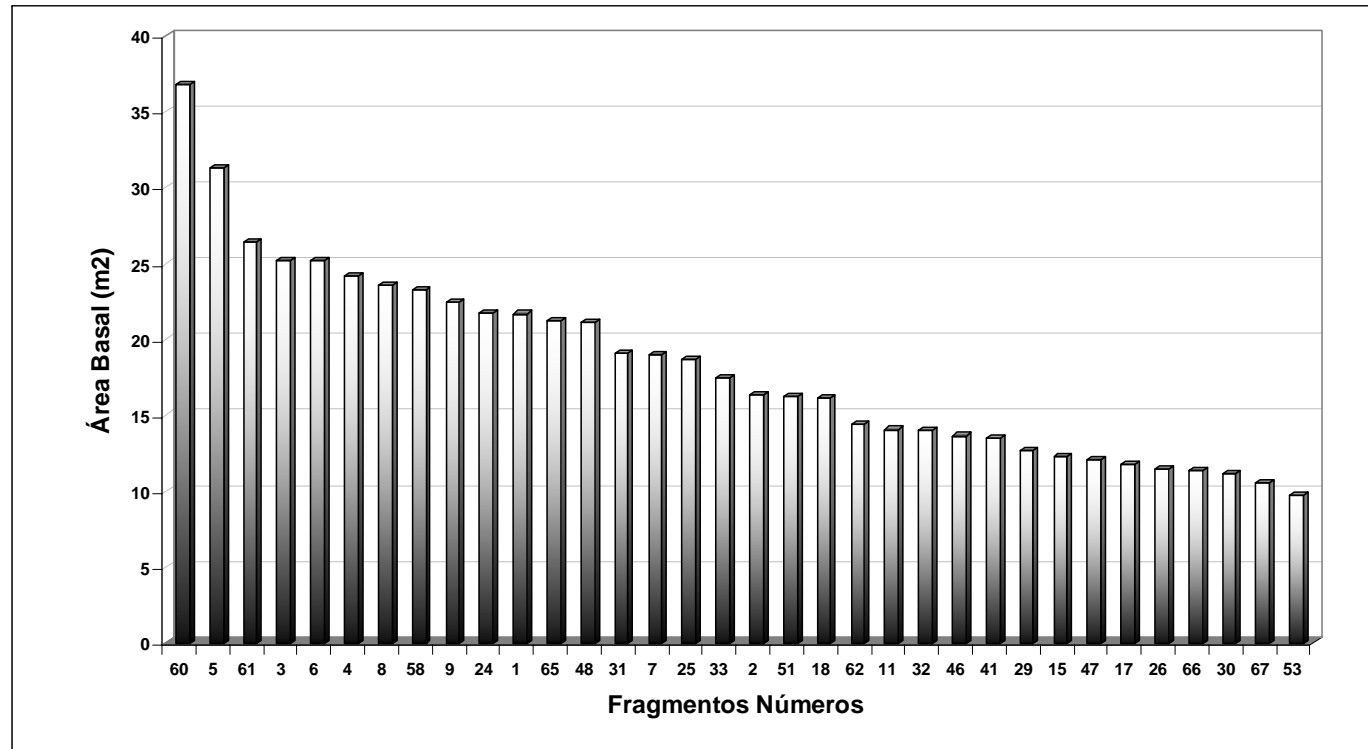
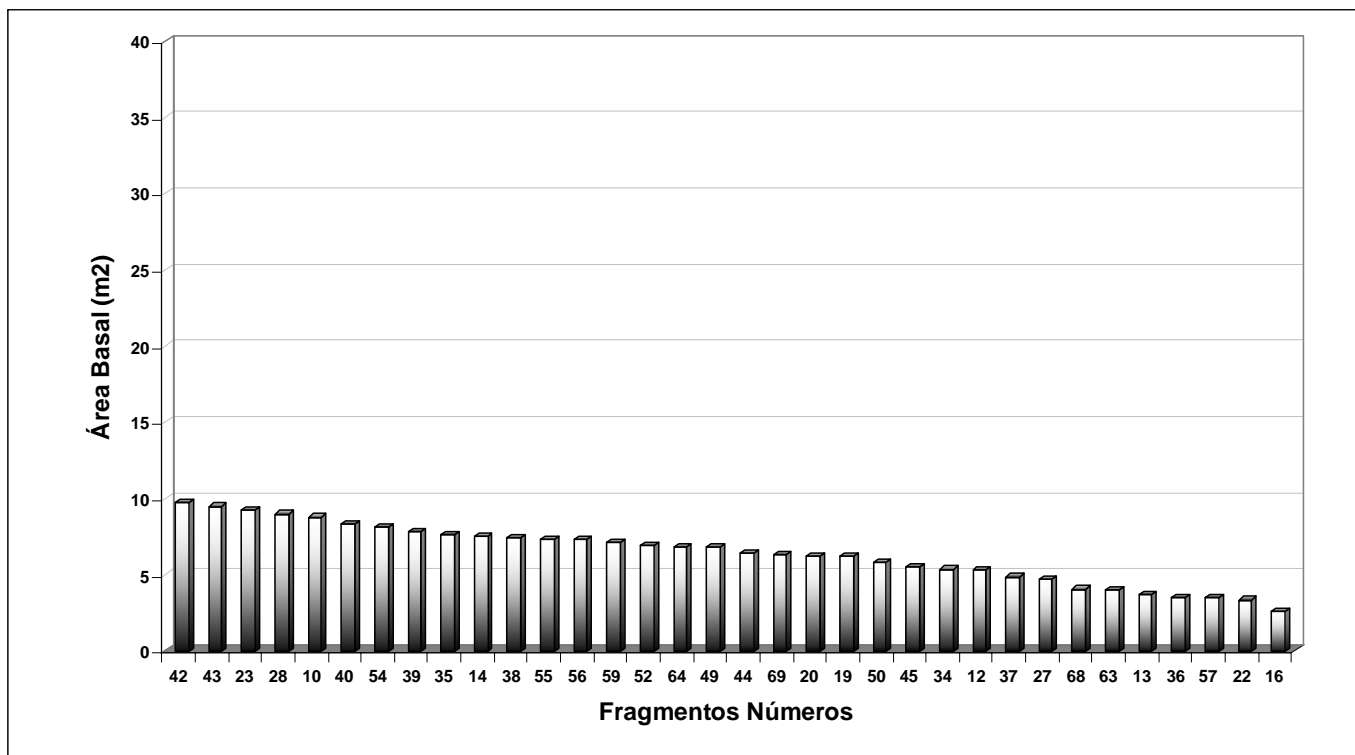

A análise da área basal indica uma superioridade no porte das florestas do grupo fisionômico I (22,27 m²/ha), o que foi confirmado pela baixa densidade média (1.052,8 indivíduos/ha) deste grupo.

Na Figura 22 estão representados os gráficos da distribuição diamétrica dos indivíduos de cada fragmento estudado. O comportamento desta distribuição, na grande maioria dos fragmentos, tendeu à exponencial negativa, ou “J invertido”, que é um padrão característico de florestas naturais inequianas. O fragmento F51 foi que o que teve o comportamento mais discrepante.



FIGURA 22 Distribuição diamétrica dos indivíduos amostrados nos fragmentos florestais. (“...continua...”)

“FIGURA 22, Cont.”



(F5)

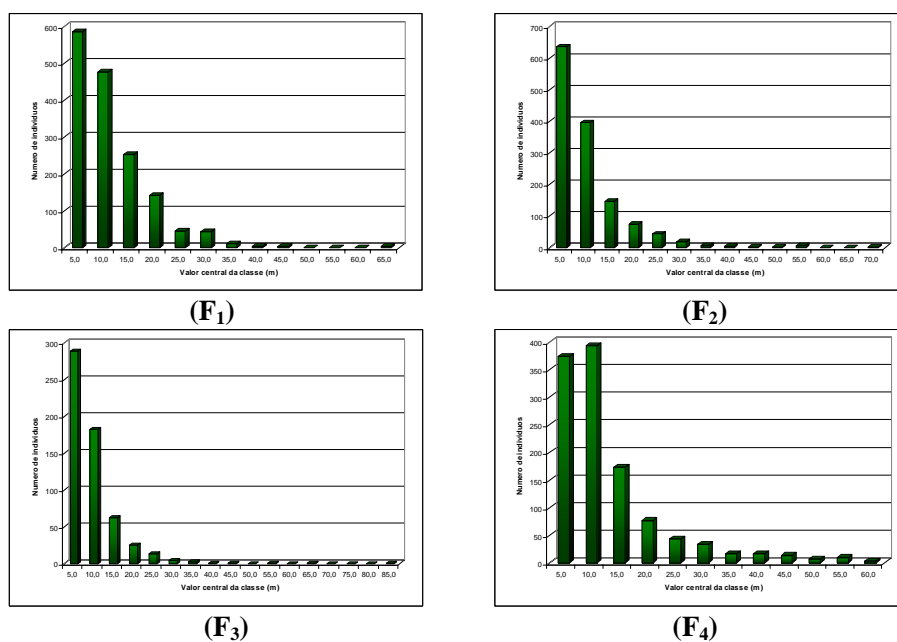
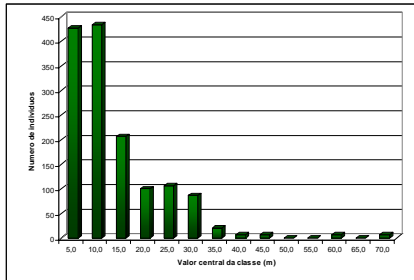
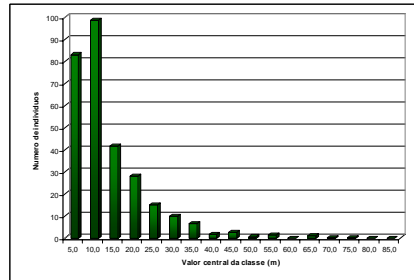

(F6)

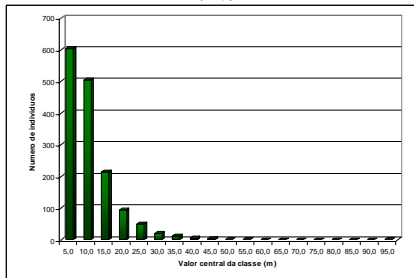

(F7)

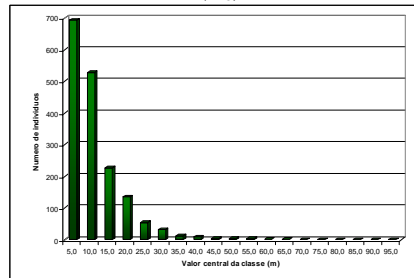

(F8)

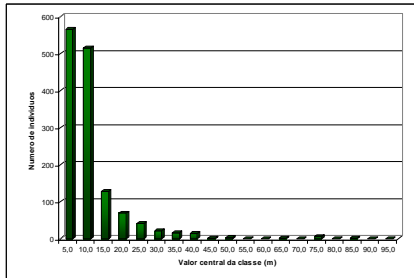

(F9)

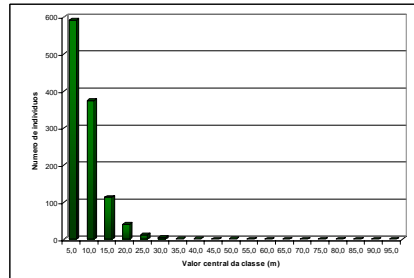

(F10)

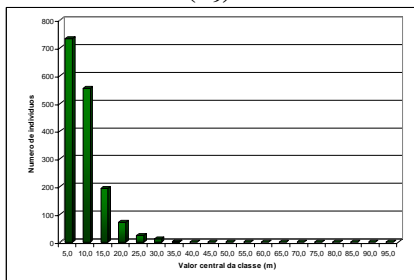

(F11)

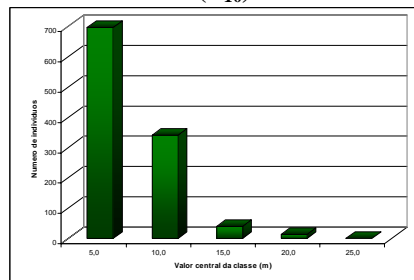

(F12)

“FIGURA 22, Cont.”

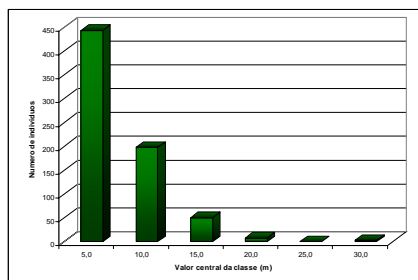

(F13)

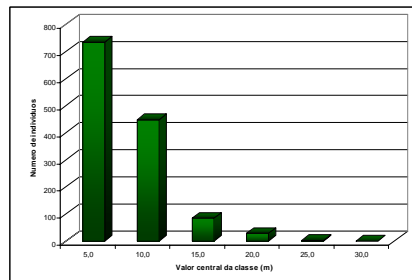

(F14)

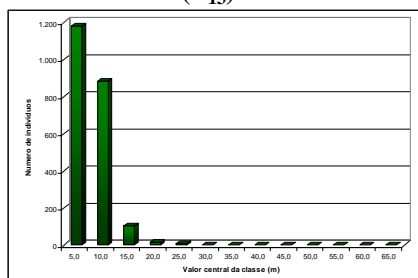

(F15)

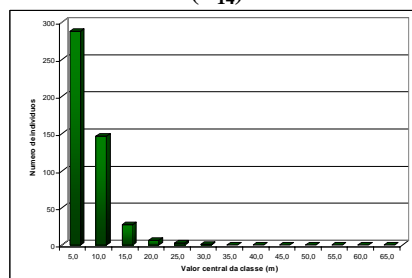

(F16)

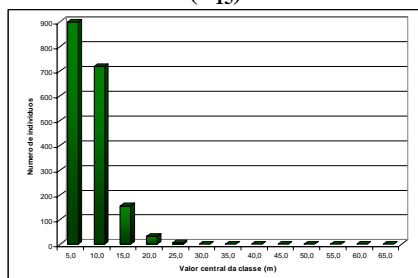

(F17)

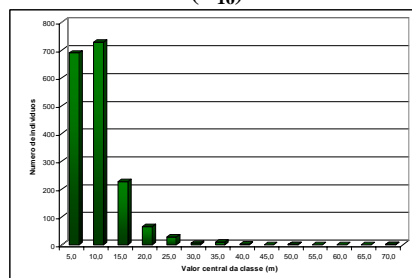

(F18)

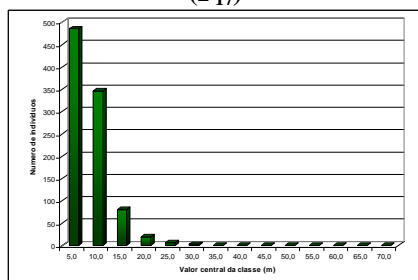

(F19)

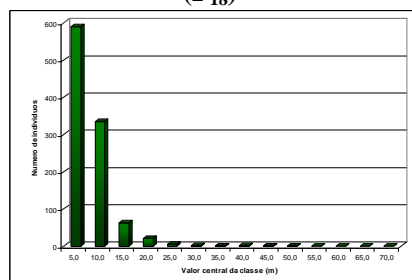

(F20)

“FIGURA 22, Cont.”

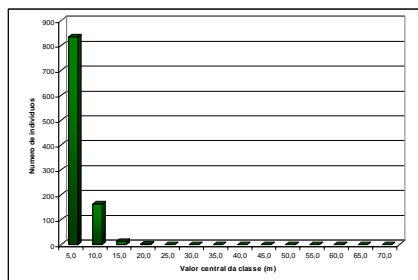

(F22)

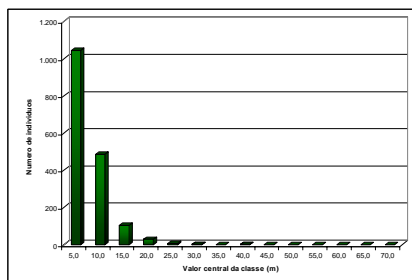

(F23)

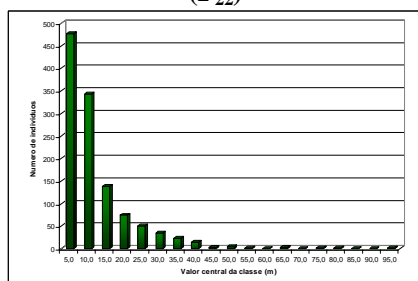

(F24)

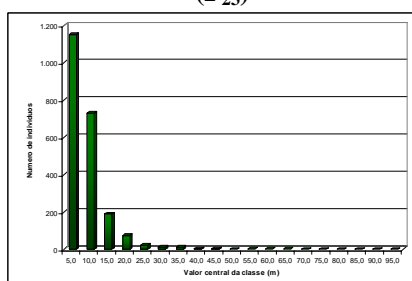

(F25)

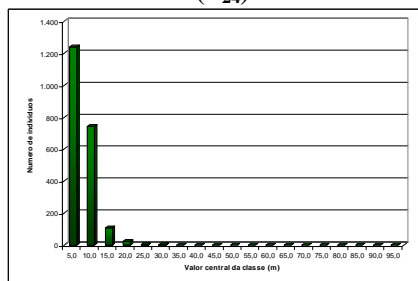

(F26)

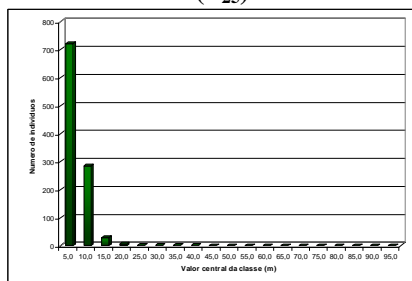

(F27)

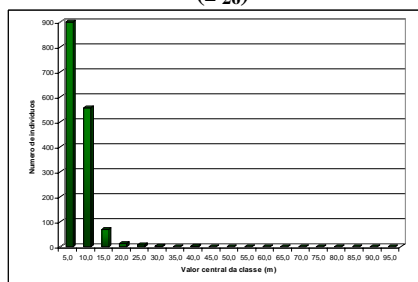

(F28)

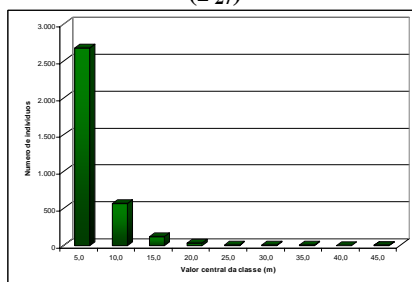

(F29)

“FIGURA 22, Cont.”

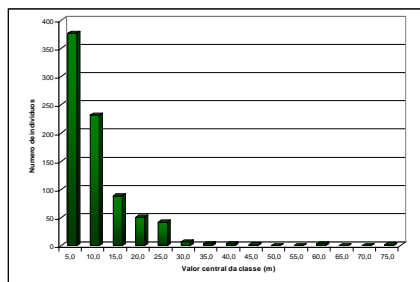

(F30)

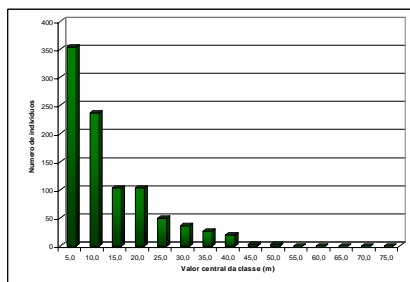

(F31)

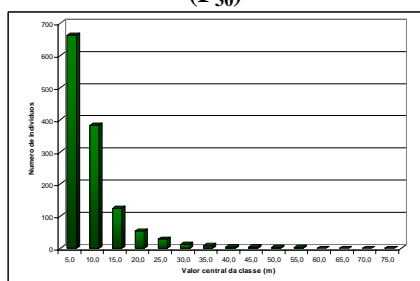

(F32)

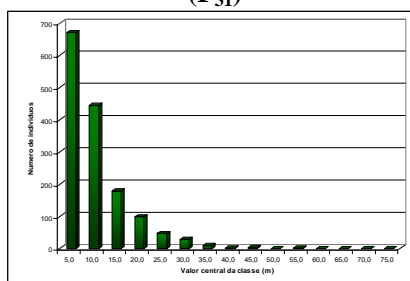

(F33)

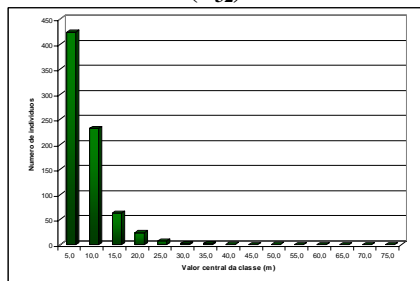

(F34)

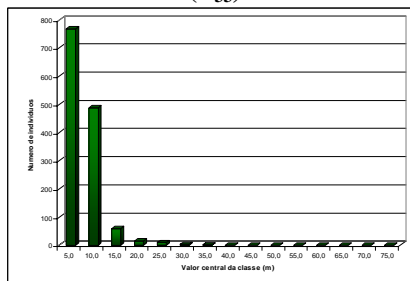

(F35)

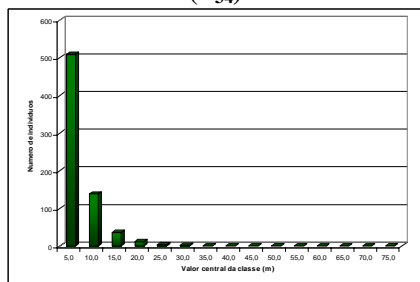

(F36)

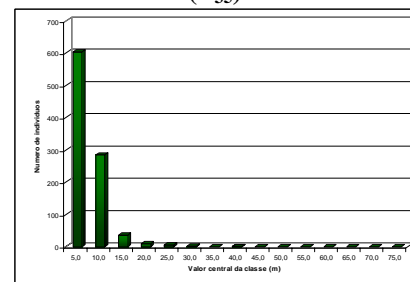

(F37)

“FIGURA 22, Cont.”

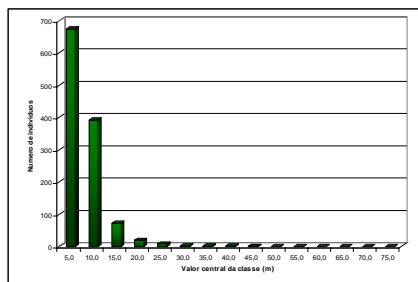

(F38)

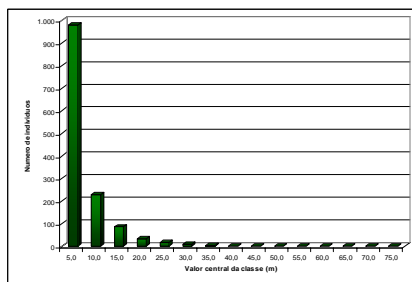

(F39)

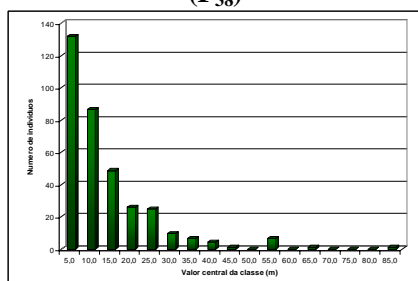

(F40)

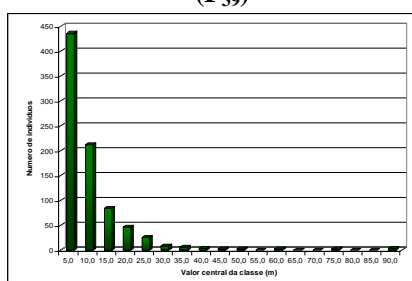

(F41)

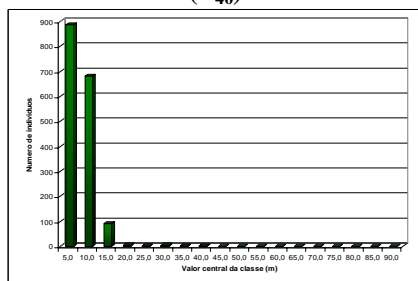

(F42)

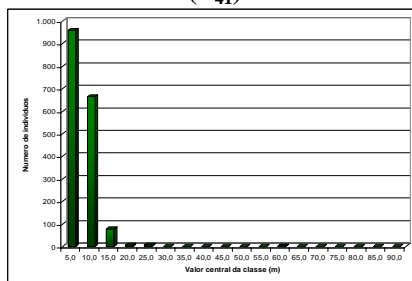

(F43)

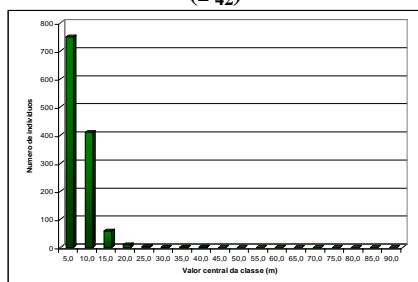

(F44)

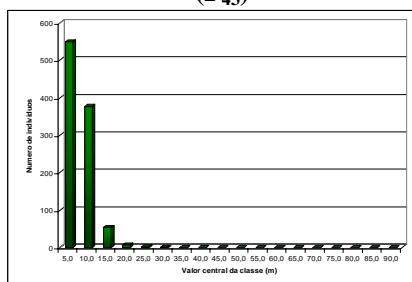

(F45)

“FIGURA 22, Cont.”

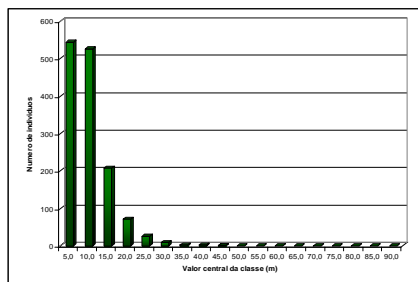

(F46)

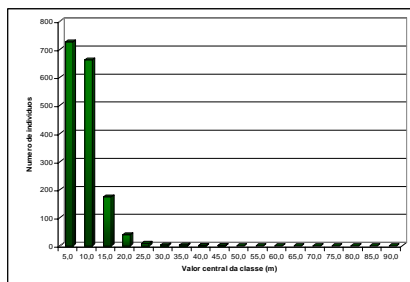

(F47)

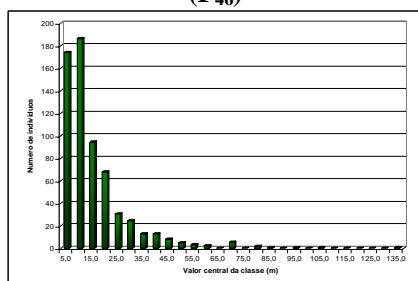

(F48)

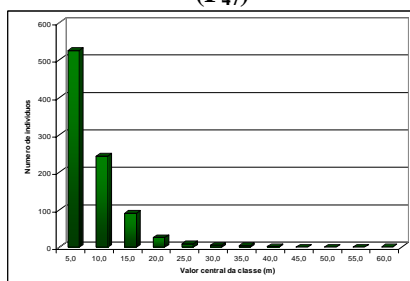

(F49)

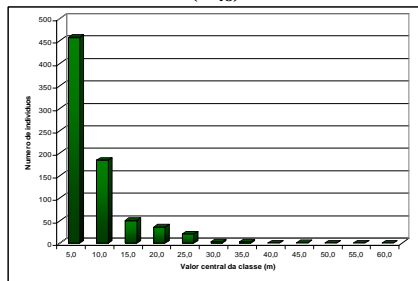

(F50)

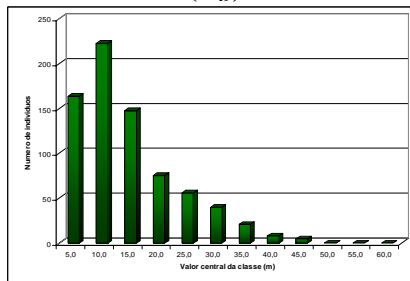

(F51)

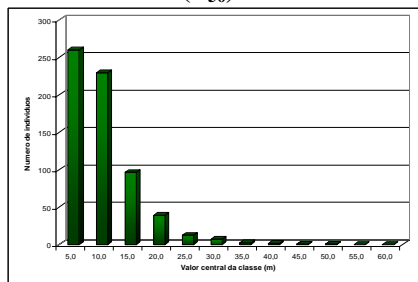

(F52)

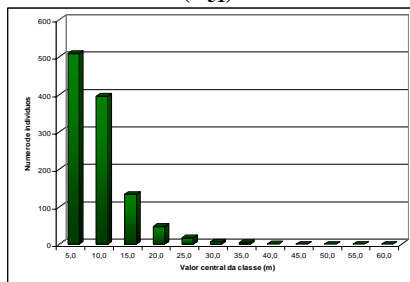

(F53)

“FIGURA 22, Cont.”

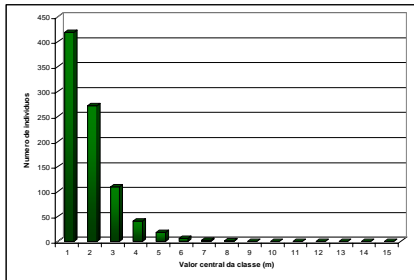

(F54)

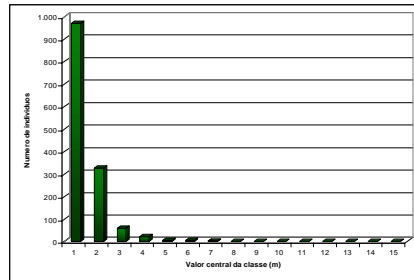

(F55)

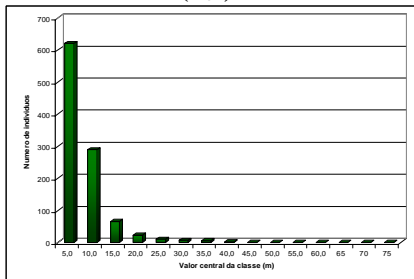

(F56)

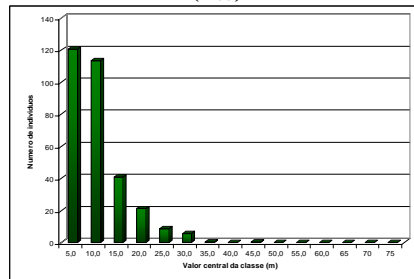

(F57)

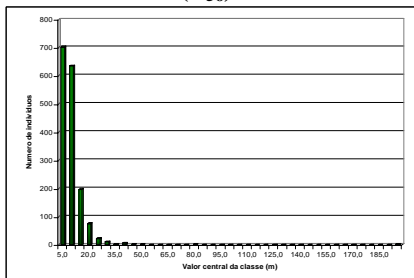

(F58)

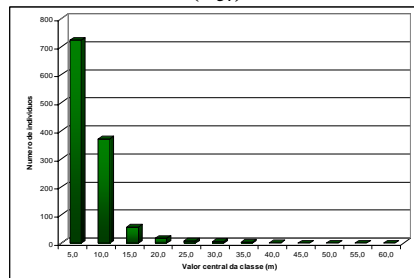

(F59)

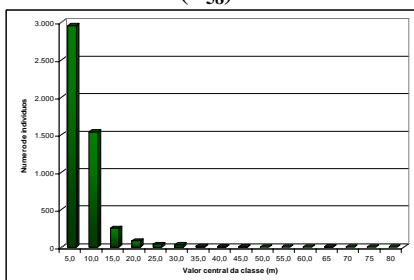

(F60)

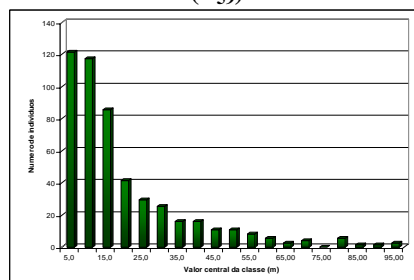

(F61)

“FIGURA 22, Cont.”

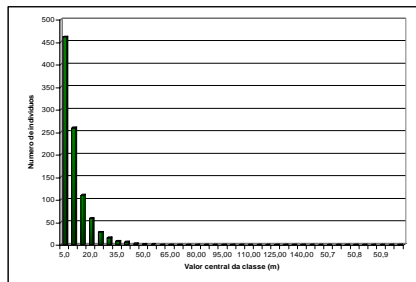

(F62)

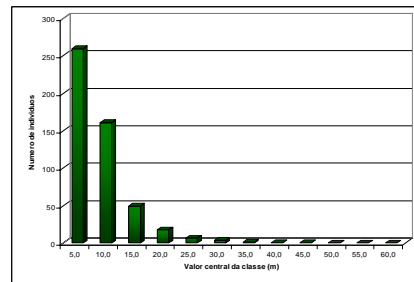

(F63)

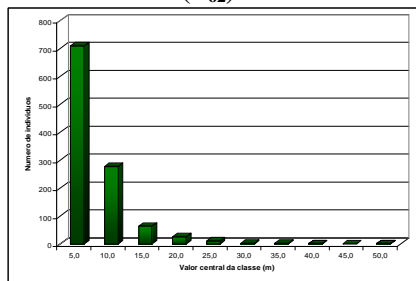

(F64)

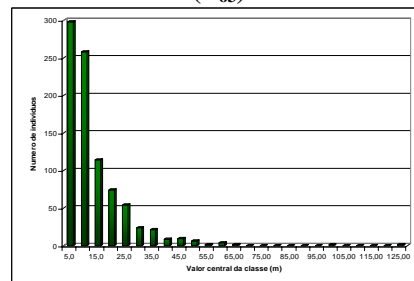

(F65)

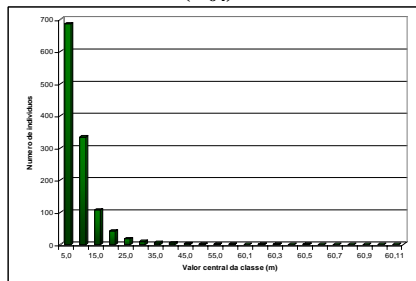

(F66)

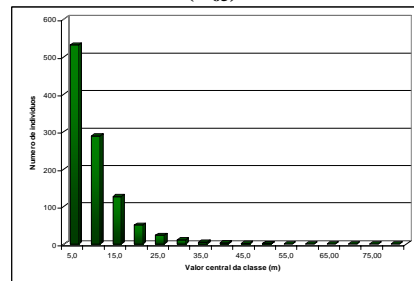

(F67)

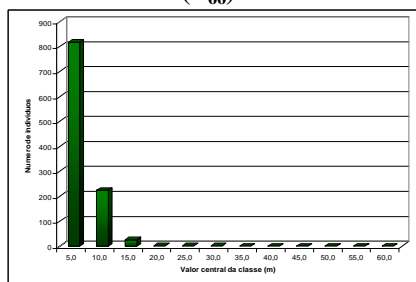

(F68)

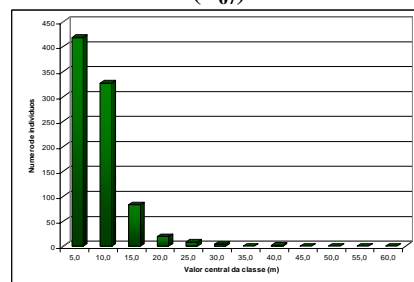

(F69)

Há uma grande densidade de indivíduos nas menores classes diamétricas o que, segundo Gomide (2003), indica que há uma capacidade de fornecer representantes para as classes subsequentes durante períodos futuros, garantindo a continuidade arbórea da floresta. Além disso, esse comportamento mostra um padrão típico de florestas tropicais.

Os gráficos da Figura 23 mostram a distribuição das alturas dos fragmentos em classes com amplitude de 3 metros. As classes mais representativas, que abrangeram um maior número de indivíduos, foram as de valor central igual a 5,5 m e 8,5 m.



FIGURA 23 Distribuição das alturas dos indivíduos amostrados nos fragmentos florestais. (“...continua...”)

“FIGURA 23, Cont.”



(F₅)

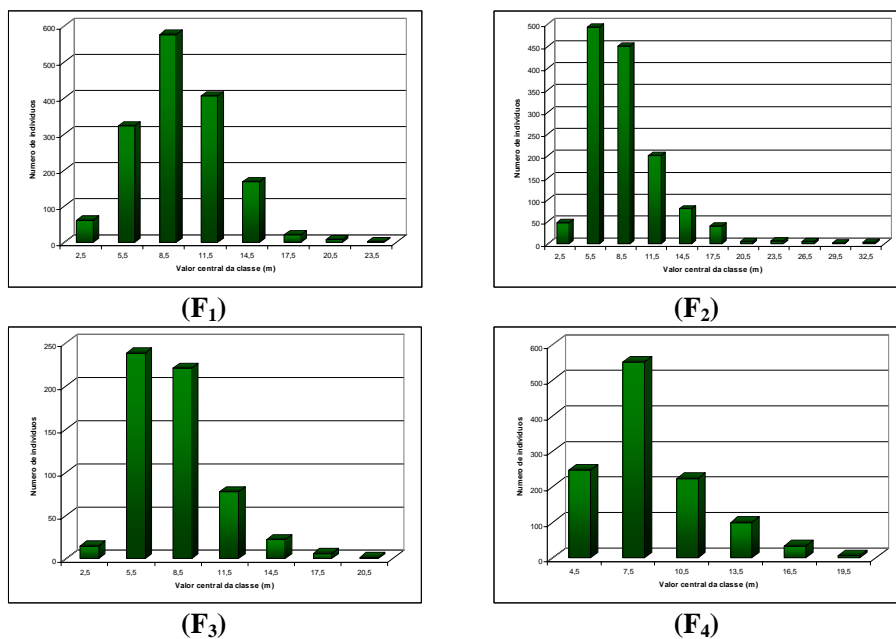
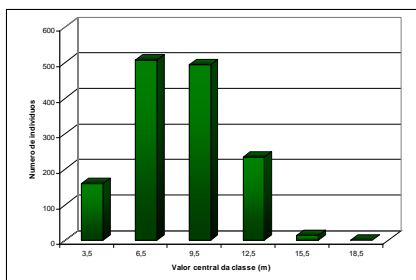
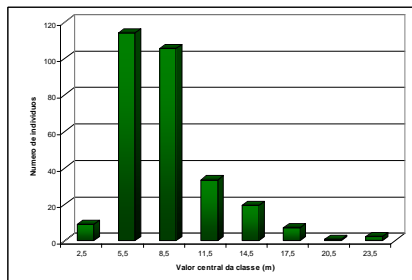

(F₆)

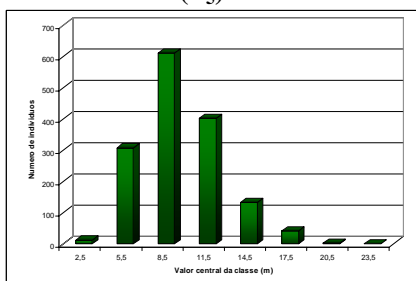

(F₇)

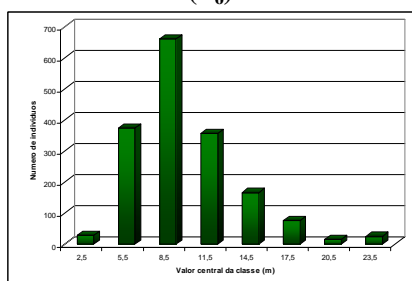

(F₈)

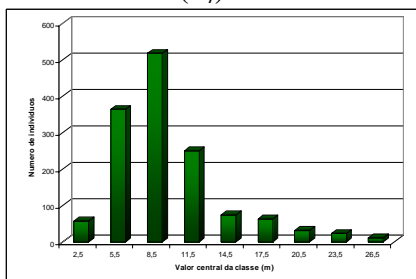

(F₉)

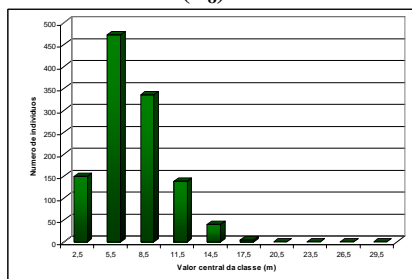

(F₁₀)

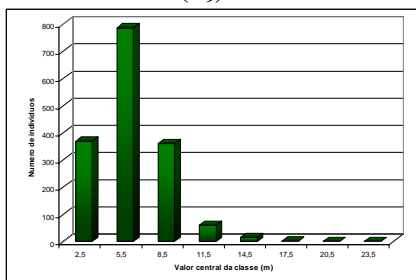

(F₁₁)

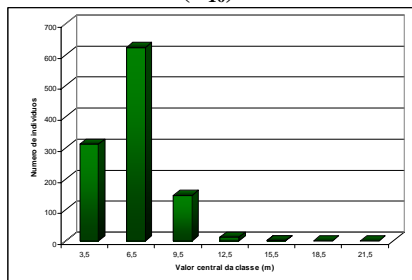

(F₁₂)

“FIGURA 23, Cont.”

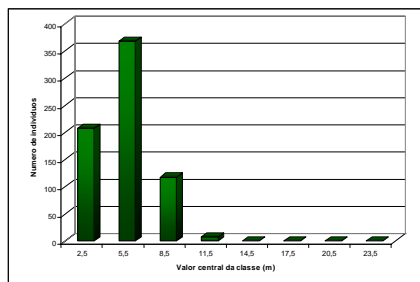

(F13)

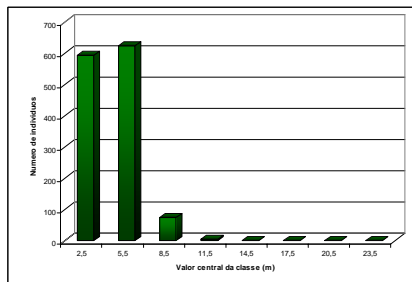

(F14)

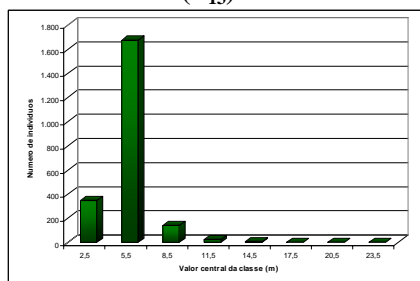

(F15)

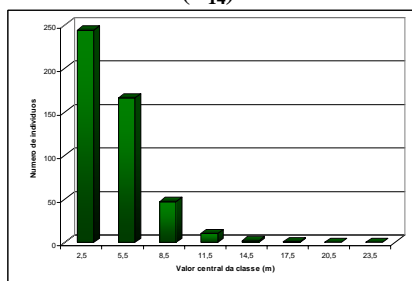

(F16)

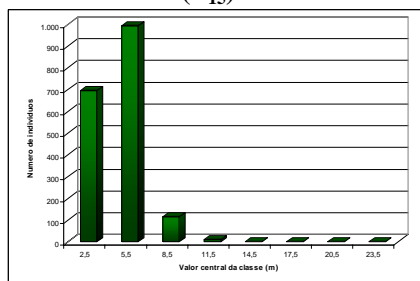

(F17)

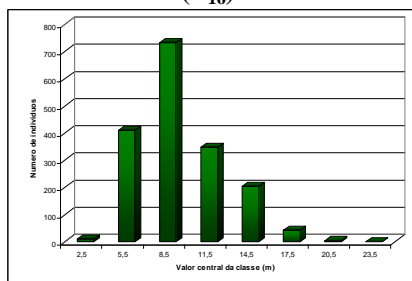

(F18)

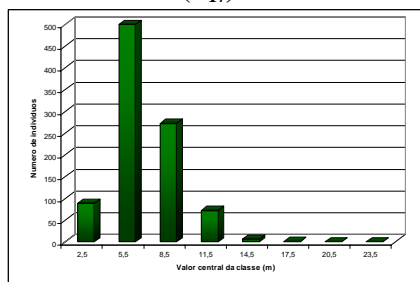

(F19)

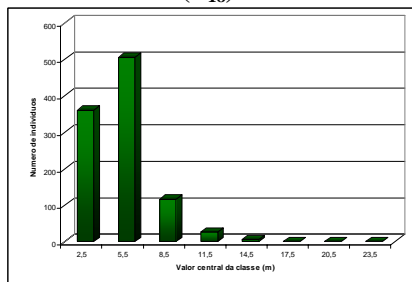

(F20)

“FIGURA 23, Cont.”

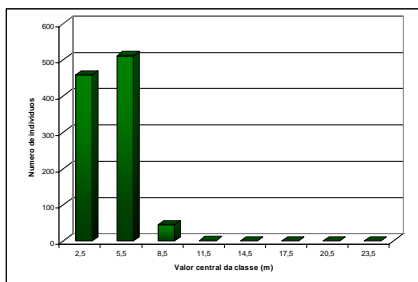

(F22)

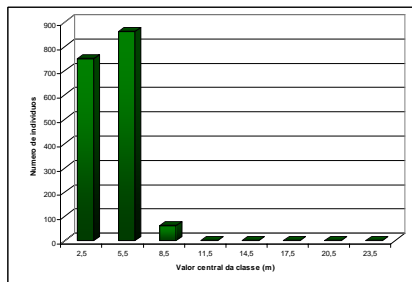

(F23)

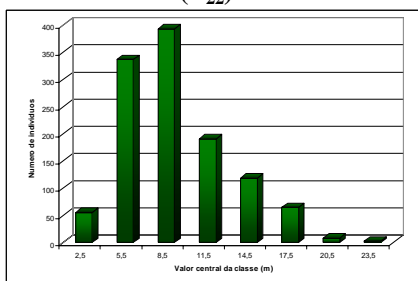

(F24)

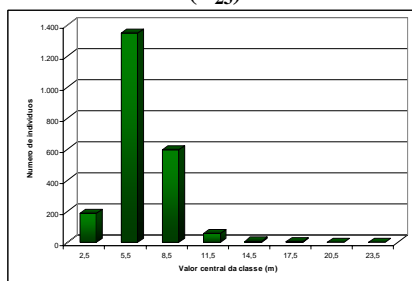

(F25)

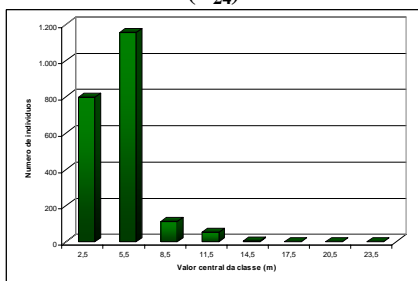

(F26)

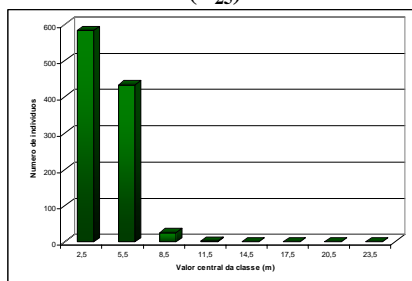

(F27)

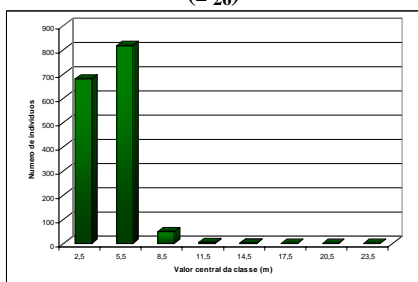

(F28)

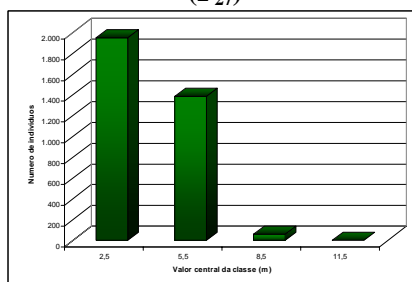

(F29)

“FIGURA 23, Cont.”

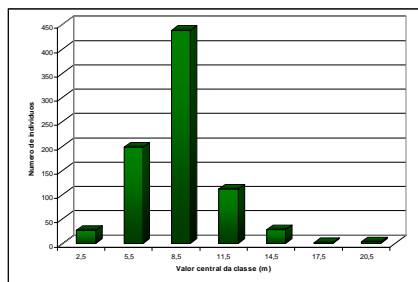

(F30)

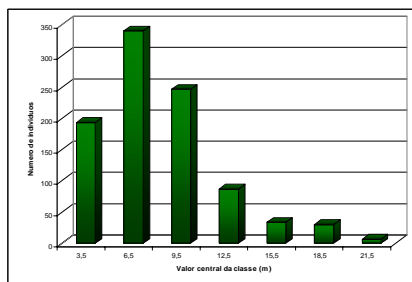

(F31)

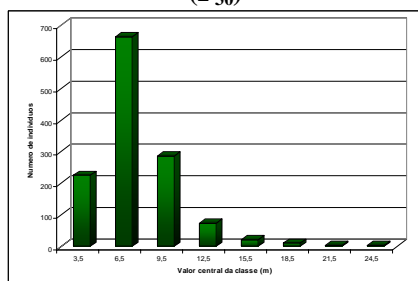

(F32)

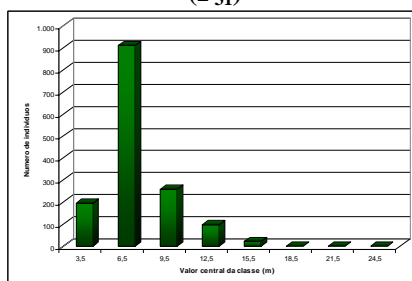

(F33)

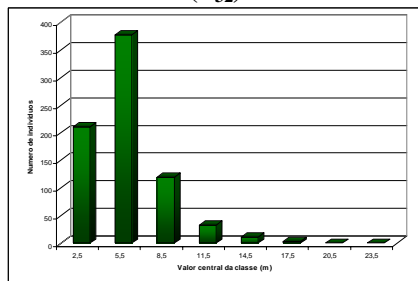

(F34)

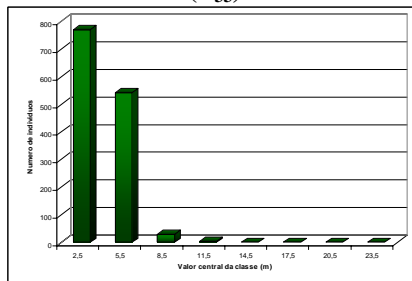

(F35)

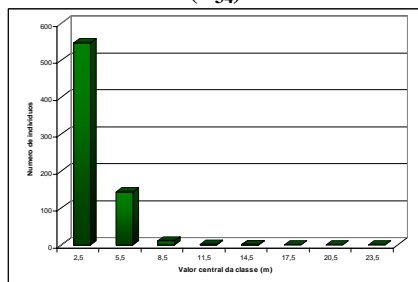

(F36)

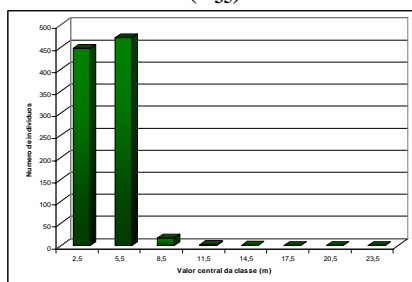

(F37)

“FIGURA 23, Cont.”

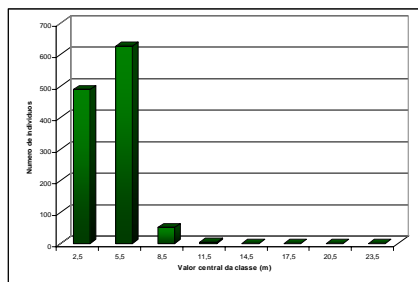

(F38)

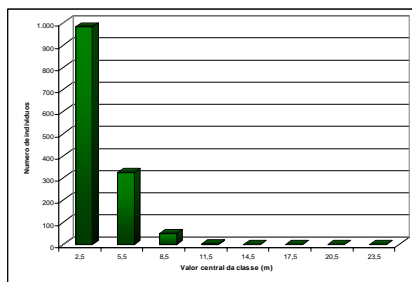

(F39)

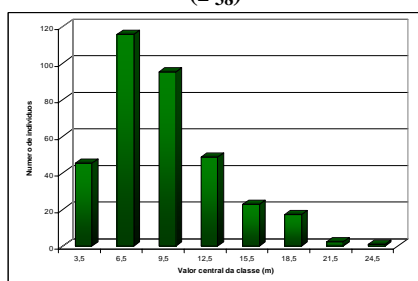

(F40)

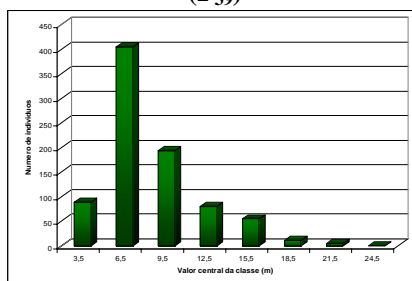

(F41)

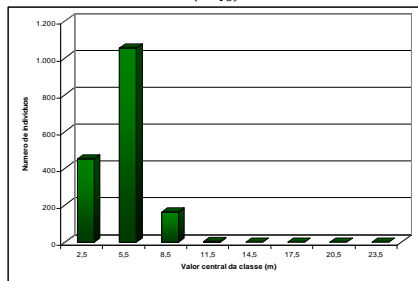

(F42)

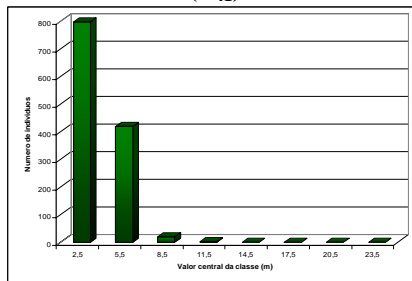

(F43)

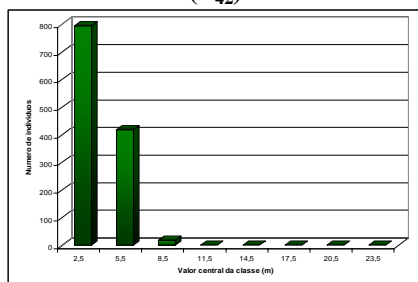

(F44)

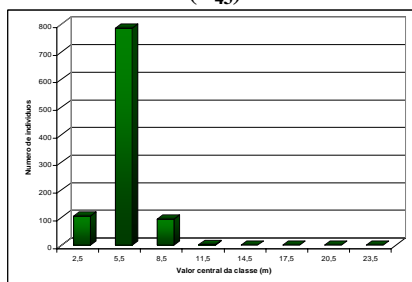

(F45)

“FIGURA 23, Cont.”

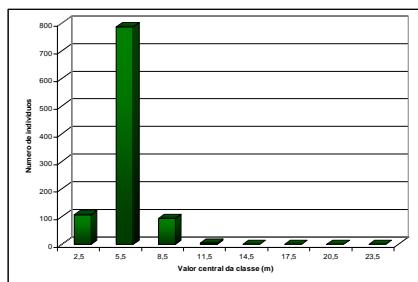

(F46)

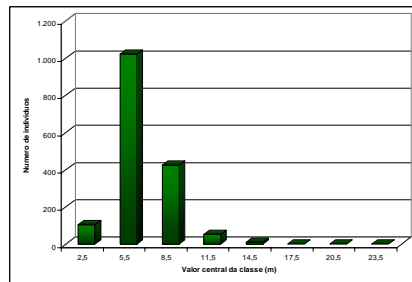

(F47)

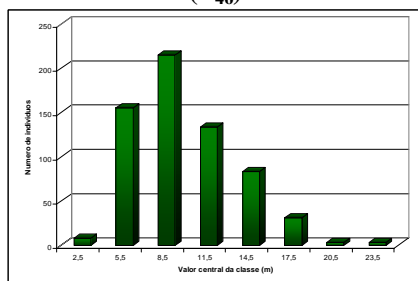

(F48)

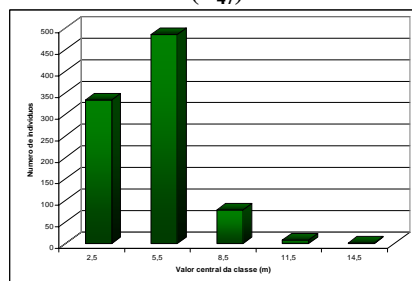

(F49)

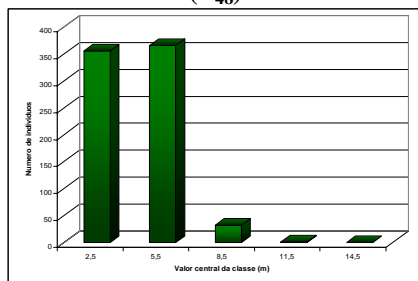

(F50)

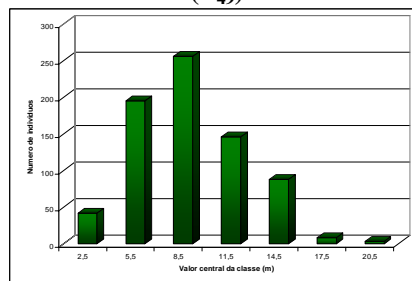

(F51)

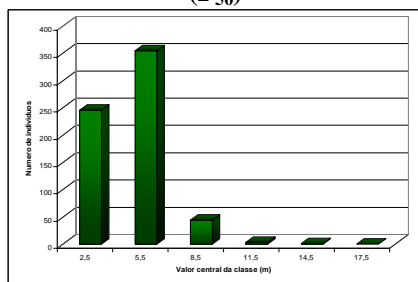

(F52)

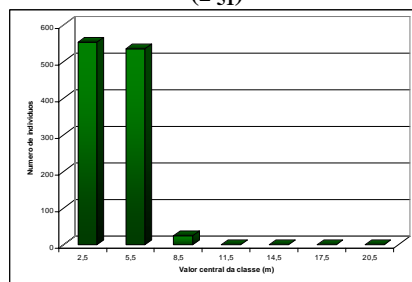

(F53)

“FIGURA 23, Cont.”

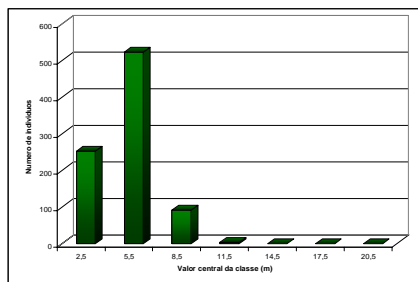

(F54)

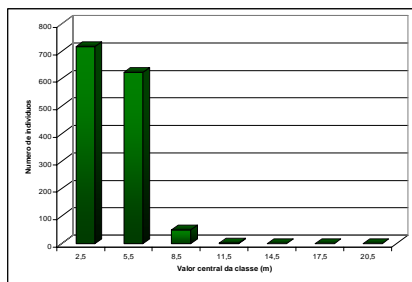

(F55)

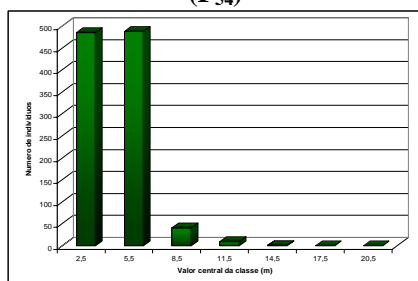

(F56)

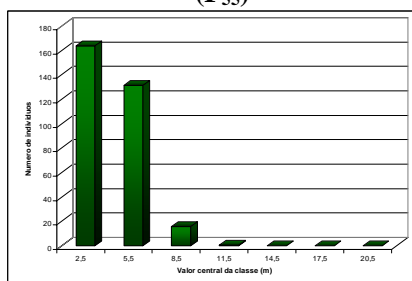

(F57)

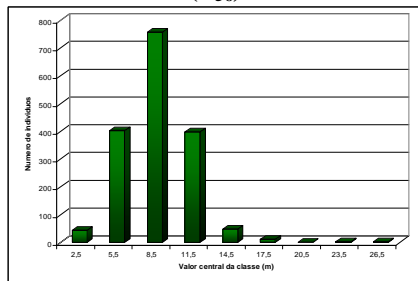

(F58)

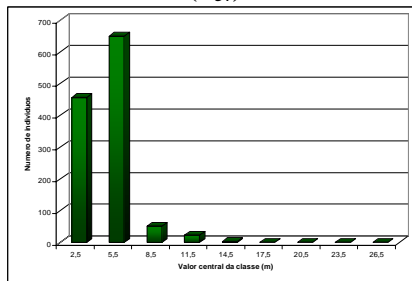

(F59)

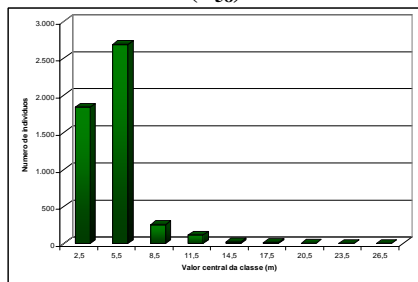

(F60)

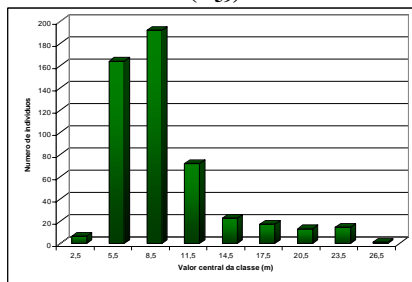

(F61)

“FIGURA 23, Cont.”

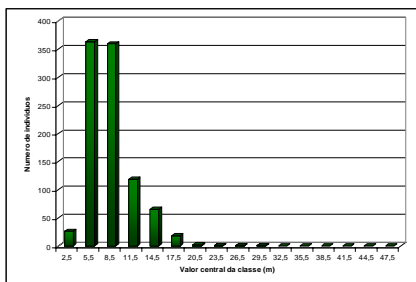

(F62)

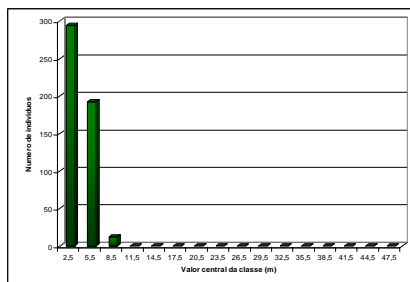

(F63)

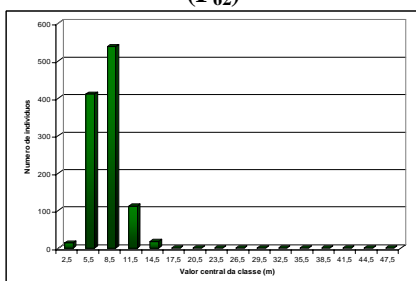

(F64)

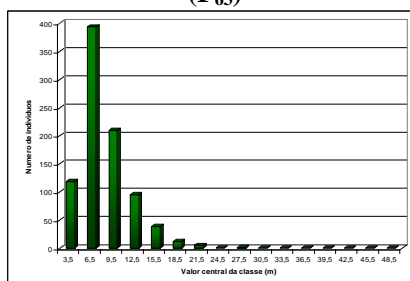

(F65)

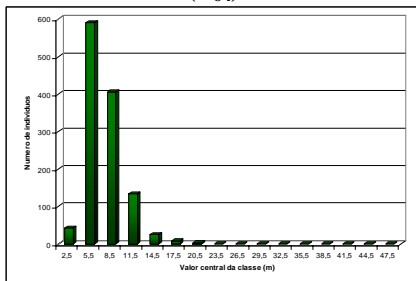

(F66)

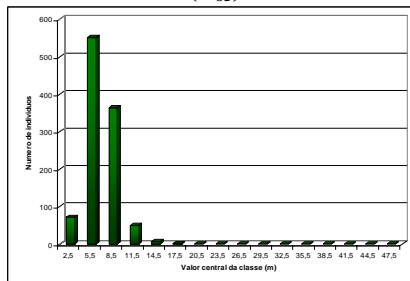

(F67)

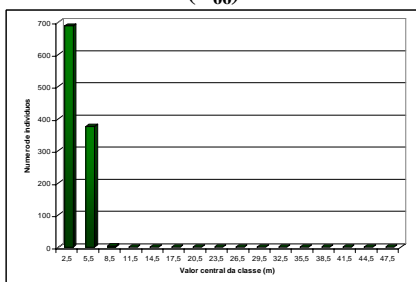

(F68)

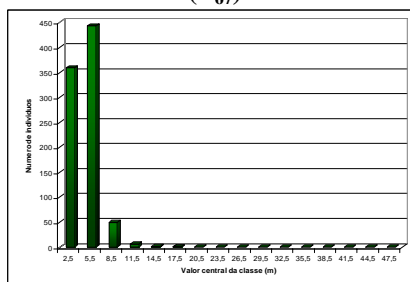

(F69)

Andrade et al. (2002), estudando o cerrado de Brasília, DF, encontraram, dentre as dez espécies de maior IVI: *Caryocar brasiliense* Cambess. e *Qualea grandiflora* Mart., que também estão presentes dentre as dez de maior IVI no presente estudo. Drumond & Meira Neto (1999), na bacia do rio Doce, constataram, como espécie de maior IVI, *Astronium fraxinifolium* Schott ex Spreng, que representou 14,97% dos indivíduos amostrados.

A altura média dos fragmentos oscilou de 3,32 m, no F36, a 9,69 m, no F8. As florestas com o dossel mais elevado foram F8, F9 e F48. Essas informações são mostradas na Figura 24.

As dez espécies com maior IVI em toda bacia do rio São Francisco e seus respectivos valores de IVI se encontram na Tabela 17.

TABELA 16 Relação das 10 espécies de maior IVI em toda área amostrada.

Espécie	IVI
<i>Qualea parviflora</i> Mart.	1137,59
<i>Qualea grandiflora</i> Mart.	998,83
<i>Eugenia dysenterica</i> DC.	721,12
<i>Caryocar brasiliense</i> Cambess.	349,15
<i>Lafoensia pacari</i> A.St.-Hil.	301,15
<i>Astronium fraxinifolium</i> Schott ex Spreng.	273,86
<i>Terminalia fagifolia</i> Mart.	271,34
<i>Triplaris gardneriana</i> Weddell	262,09
<i>Copaifera langsdorffii</i> Desf.	249,80
<i>Bowdichia virgilioides</i> Kunth	244,32

Quanto à fitossociologia, os valores calculados se encontram na Tabela 1A (Anexo), indicando o comportamento das espécies em cada comunidade florestal.



FIGURA 24 Gráfico do padrão arbóreo-altura das vegetações inventariadas ao longo da bacia do rio São Francisco, seguindo uma ordenação decrescente.

5.4 Distribuição de frequência

Na Figura 25 (a) e (b) estão retratados padrões de distribuição de altura observada, que refletem, respectivamente, a maior discrepância (F7 e F68) e a maior semelhança (F55 e F57) entre os pares de fragmentos estudados, detectados por meio do teste de Kolmogorov-Smirnov. A distribuição diamétrica é expressa pelas letras (c) e (d), mostrando a maior discrepância (F57 e F69) e maior semelhança (F52 e F57), também a partir do teste de Kolmogorov-Smirnov.

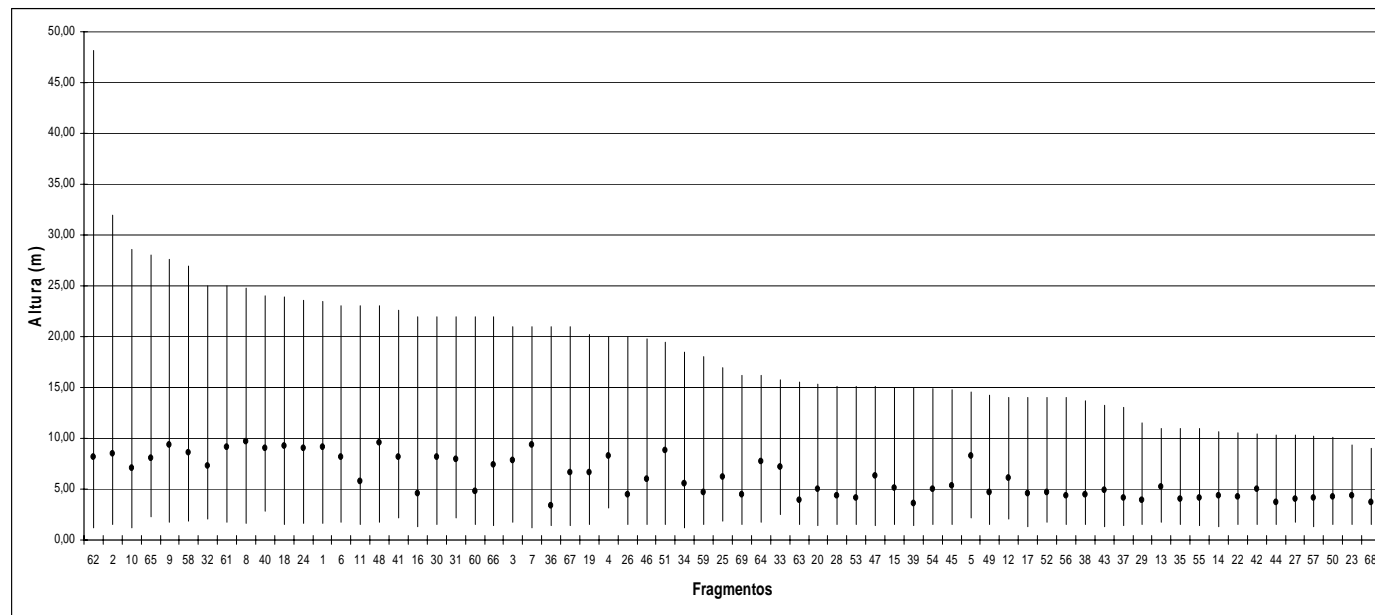

FIGURA 25 Análise comparativa das distribuições diamétricas e em altura entre fragmentos, a partir do teste de Kolmogorov-Smirnov, a 5% de probabilidade, em que: (a) e (b) representam as alturas e (c) e (d) os diâmetros.

Os resultados do teste de Kolmogorov-Smirnov para distribuição diamétrica e de altura se encontram nas Tabelas 2A e 3A (Anexo), respectivamente.

Na Tabela 18, os valores 1 e 2 representam a semelhança na distribuição em altura e a igualdade na distribuição em diâmetro, respectivamente. Cerca de 4,26% dos pares de fragmentos apresentam a mesma distribuição de frequência em altura e 13,04% a mesma distribuição de frequência em diâmetro. Uma possível explicação para o fato de haver maior correlação em diâmetro entre os fragmentos é que a altura seja mais correlacionada com os fatores ambientais de cada local (Gomide, 2003).

O nível zero (os pares não diferenciam na distribuição de altura e de diâmetro) foi o menos recorrente, com 1,54% dos pares estudados. A grande maioria dos pares se diferenciou em ambas distribuições (altura e diâmetro), representando 81,17%.

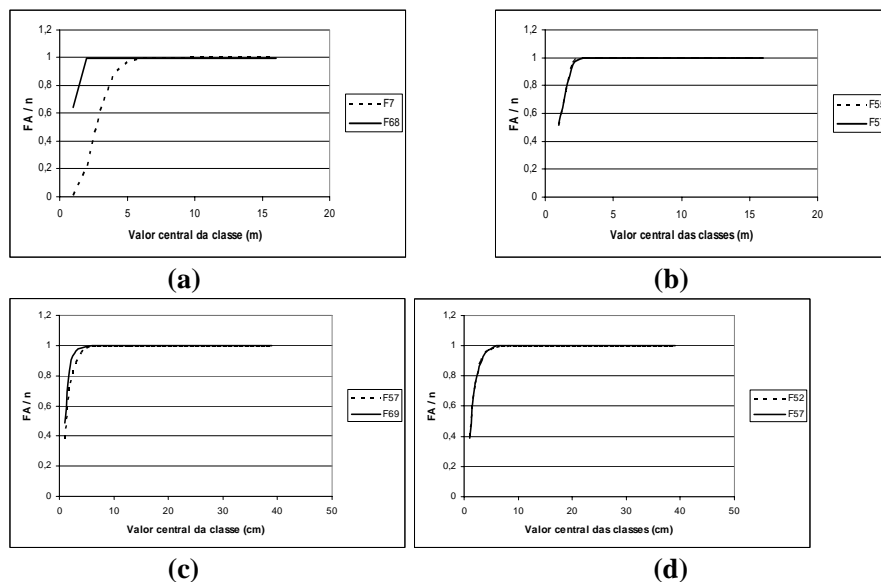
“TABELA 17, Cont.”

F26	3	3	3	3	3	3	3	3	3	3	3	3	2	2	3	2	1	3	3	2	3	2	3	3
F27	3	3	3	3	3	3	3	3	3	3	3	2	2	3	3	3	3	3	3	3	3	3	3	3
F28	3	3	3	3	3	3	3	3	3	3	3	3	2	0	2	2	3	3	3	2	1	0	3	3
F29	3	3	3	3	3	3	3	3	3	3	3	3	3	3	3	3	3	3	3	3	2	3	3	3
F30	3	2	2	3	3	3	3	2	2	3	3	3	3	3	3	3	3	3	3	3	3	3	2	3
F31	3	3	3	3	3	3	3	3	3	3	3	3	3	3	3	3	3	3	3	3	3	3	3	3
F32	3	2	2	1	3	3	3	3	3	3	2	3	3	3	3	3	3	3	3	3	3	3	3	2
F33	3	2	2	3	3	3	3	2	2	3	3	3	3	3	3	3	3	3	3	3	3	3	3	3
F34	3	3	2	3	3	3	3	3	3	2	1	3	0	2	3	2	3	3	2	2	3	3	3	2
F35	3	3	3	3	3	3	3	3	3	3	3	3	2	2	2	2	3	3	2	2	3	3	3	3
F36	3	3	3	3	3	3	3	3	3	3	3	3	3	3	3	3	3	3	3	3	3	3	3	3
F37	3	3	3	3	3	3	3	3	3	3	3	2	2	1	3	2	3	3	3	3	1	0	3	3
F38	3	3	3	3	3	3	3	3	3	3	3	3	2	0	2	2	1	3	2	2	1	0	3	3
F39	3	3	3	3	3	3	3	3	3	3	3	3	3	3	3	3	3	3	3	3	3	3	3	3
F40	3	3	3	2	2	2	3	3	3	3	3	3	3	3	3	3	3	3	3	3	3	3	2	3
F41	3	2	2	3	3	3	3	3	3	1	3	3	3	3	3	3	3	3	3	3	3	3	3	3
F42	3	3	3	3	3	3	3	3	3	3	3	1	3	2	2	3	2	3	2	2	3	3	3	3
F43	3	3	3	3	3	3	3	3	3	3	3	3	3	2	2	2	3	3	3	2	3	3	3	3
F44	3	3	3	3	3	3	3	3	3	3	3	2	2	2	2	3	3	3	2	3	2	3	3	3
F45	3	3	3	3	3	3	3	3	3	3	3	3	3	2	0	2	3	3	2	2	3	2	3	3
F46	3	3	3	3	3	3	2	3	2	3	3	3	3	3	3	3	3	2	3	3	3	3	3	3
F47	3	3	2	3	3	3	3	3	3	3	3	3	3	3	3	2	3	3	3	3	3	3	3	1
F48	1	3	3	3	2	2	3	1	3	3	3	3	3	3	3	3	3	1	3	3	3	3	3	3
F49	3	3	3	3	3	3	3	3	3	2	3	3	2	3	3	2	1	3	2	0	3	3	3	3
	F1	F2	F3	F4	F5	F6	F7	F8	F9	F10	F11	F12	F13	F14	F15	F16	F17	F18	F19	F20	F22	F23	F24	F25

“...continua...”

“TABELA 17, Cont.”

F50	3	3	3	3	3	3	3	3	3	3	3	3	2	1	3	2	3	3	3	2	1	1	3	3
F51	3	3	3	3	3	3	3	3	3	3	3	3	3	3	3	3	3	3	3	3	3	3	1	3
F52	3	3	3	3	3	3	2	2	2	3	3	3	3	3	3	3	1	2	3	3	3	3	3	3
F53	3	2	2	3	3	3	3	3	3	3	2	3	3	1	3	3	3	3	3	3	1	1	3	3
F54	3	2	2	3	3	3	3	3	3	2	2	1	1	3	3	3	3	3	3	3	3	3	3	3
F55	3	3	3	3	3	3	3	3	3	3	3	3	3	3	3	3	3	3	3	3	3	3	3	3
F56	3	3	3	3	3	3	3	3	3	3	3	3	2	0	3	2	3	3	3	2	1	0	3	3
F57	2	3	3	3	3	3	2	2	2	3	2	3	3	1	3	1	3	2	3	3	1	1	2	3
F58	3	3	3	3	3	3	3	3	3	3	2	3	3	3	3	3	3	2	3	3	3	3	3	3
F59	3	3	3	3	3	3	3	3	3	3	3	2	2	2	3	2	1	3	3	2	3	2	3	3
F60	3	3	3	3	3	3	3	3	3	3	3	2	2	2	3	2	1	3	3	2	3	2	3	3
F61	3	1	3	3	3	3	3	3	1	3	3	3	3	3	3	3	3	3	3	3	3	1	3	3
F62	3	0	0	3	3	3	3	3	3	3	3	3	3	3	3	3	3	3	3	3	3	3	3	3
F63	3	2	2	3	3	3	3	3	3	2	2	3	3	2	3	3	2	3	2	2	3	3	3	2
F64	3	3	1	3	3	3	3	3	3	3	3	2	2	3	3	2	3	3	3	3	3	2	3	3
F65	3	3	3	2	2	2	3	3	3	1	3	3	3	3	3	3	3	3	3	3	3	3	3	3
F66	3	3	3	3	3	3	3	3	3	2	3	3	3	3	3	3	3	3	2	3	3	3	3	2
F67	3	2	2	3	3	3	3	3	3	3	2	3	3	3	3	3	3	3	1	3	3	3	3	3
F68	3	3	3	3	3	3	3	3	3	3	3	3	3	3	3	3	3	3	3	3	2	3	3	3
F69	3	3	2	3	3	3	3	3	3	2	2	3	3	1	3	3	0	3	2	3	1	1	3	2
	F1	F2	F3	F4	F5	F6	F7	F8	F9	F10	F11	F12	F13	F14	F15	F16	F17	F18	F19	F20	F22	F23	F24	F25

“...continua...”

“TABELA 17, Cont.”

F50	3	3	1	3	3	3	3	3	2	3	3	1	0	3	3	3	3	3	3	3	3	3	2	
F51	3	3	3	3	3	3	3	3	3	3	3	3	3	3	3	3	3	3	3	3	3	3	3	
F52	1	3	1	3	2	3	3	2	3	3	3	3	1	3	3	3	3	3	3	2	3	1	3	
F53	3	3	3	3	3	3	3	3	3	3	3	1	3	3	3	3	3	3	3	3	2	3	1	
F54	3	3	3	3	2	3	2	2	3	3	3	3	3	3	3	2	1	1	3	3	3	3	2	
F55	3	0	3	3	3	3	3	3	3	3	2	0	3	2	3	3	3	3	3	3	3	3	3	
F56	2	3	0	3	3	3	3	3	2	2	3	0	0	3	3	3	3	3	2	2	3	3	3	
F57	3	1	3	1	2	3	3	2	3	1	3	1	3	3	3	3	3	3	3	2	3	3	3	
F58	3	3	3	3	3	3	3	3	3	3	3	3	3	3	3	3	3	3	3	2	3	3	2	
F59	0	3	2	3	3	3	3	3	2	2	3	2	0	3	3	3	3	3	2	2	3	3	3	
F60	0	3	2	3	3	3	3	3	2	2	3	2	2	3	3	3	3	3	2	2	3	3	0	
F61	3	3	3	3	3	3	3	3	3	3	3	3	3	3	3	3	3	3	3	3	3	3	1	
F62	3	3	3	3	2	3	2	2	3	3	3	3	3	3	3	2	3	3	3	3	3	3	3	
F63	3	1	3	1	3	3	2	3	2	1	3	3	2	3	3	2	3	3	1	3	3	3	3	
F64	3	2	3	3	3	3	3	3	3	3	3	2	3	3	3	3	3	3	2	3	3	3	3	
F65	3	3	3	3	3	2	3	3	3	3	3	3	3	3	2	1	3	3	3	3	3	2	3	
F66	3	3	3	3	3	3	2	3	2	3	3	3	3	3	3	3	3	3	3	3	3	3	3	
F67	3	3	3	3	2	3	2	3	3	3	3	3	3	3	2	3	3	3	3	3	3	3	2	
F68	3	3	3	2	3	3	3	3	3	3	2	3	3	3	3	3	3	3	1	3	3	3	3	
F69	1	3	1	3	3	3	2	3	3	3	3	1	1	3	3	3	3	3	3	3	2	3	3	
	F26	F27	F28	F29	F30	F31	F32	F33	F34	F35	F36	F37	F38	F39	F40	F41	F42	F43	F44	F45	F46	F47	F48	F49

“...continua...”

6 CONCLUSÕES

- Com relação aos índices de Shanon, Simpson e equabilidade de Pielou, os fragmentos se comportaram de acordo com a fitofisionomia deles, sendo coerentes quando comparados a outros estudos com as mesmas fitofisionomias.
- A similaridade foi considerada baixa no geral, adotando o critério de que valores iguais ou superiores a 0,5 são considerados altos. A justificativa para esse comportamento é a grande extensão da área de estudo, havendo grande diversidade de ambientes ao longo de toda a bacia do rio São Francisco.
- Pelo teste de Kolmogorov-Smirnov, não foram detectadas diferenças significativas nos fragmentos de grupos fisionômicos distintos, o que permite concluir que não existe um padrão característico de distribuição de frequência (diâmetro e altura) para cada grupo.

7 REFERÊNCIAS BIBLIOGRÁFICAS

- ANDRADE, L.A.Z.; FELFILI, J.M.; VIOLATTI, L. Fitossociologia de uma área de cerrado denso na RECOR-IBGE, Brasília-DF. **Acta Botânica Brasileira**, Porto Alegre, v.16, n.2, p.225-240, mar./abr. 2002.
- ANDRADE, K.V.S.A.; RODAL, M.J.N. Fitossociologia numa floresta estacional de terras baixas no nordeste brasileiro. **Revista Brasileira de Botânica**, São Paulo, v.27, n.3, p.463-474, maio/jun. 2004.
- BOTREL, R.T.; OLIVEIRA FILHO, A.T.; RODRIGUES, L.A.; CURI, N. Influência do solo e topografia sobre as variações da composição florística e estrutura da comunidade arbóreo-arbustiva de uma floresta estacional semidecidual em Ingaí, MG. **Revista Brasileira de Botânica**, São Paulo, v.25, n.2, p.195-213, mar./abr. 2002.
- CHAPMAN, S.B. **Methods in plant ecology**. New York: J.Wiley, 1976. 536p.
- DALANESI, P.E.; OLIVEIRA-FILHO, A.T.; FONTES, M.A.L. Flora e estrutura do componente arbóreo da floresta do Parque Ecológico Quedas do rio Bonito, Lavras, MG, e correlações entre as distribuições das espécies e variáveis ambientais. **Acta Botânica Brasileira**, Porto Alegre, v.18, n.4, p.737-757, jul./ago. 2004.
- DIAS, A.C. **Estrutura e diversidade do componente arbóreo e a regeneração do palmito (*Euterpe edulis*) em um trecho de mata secundária, no Parque Estadual de Carlos Botelho, SP**. 1993. 126f. Dissertação (Mestrado em Ciências Florestais)-Escola Superior de Agricultura "Luiz Queiroz", Piracicaba.
- DRUMOND, M.A.; MEIRA NETO, J.A.A. Composições florística e fitossociológica de uma mata secundária de um trecho da mata atlântica. **Ciência Rural**, Santa Maria, v.29, n.4, p.657-661, jul./ago. 1999.
- ESPIRITO-SANTO, F.D.B.; OLIVEIRA FILHO, A.T.; MACHADO, E.L.M.; SOUZA, J.S.; FONTES, M.A.L.; MARQUES, J.J.G.S.M. Variáveis ambientais e a distribuição de espécies arbóreas em um remanescente de floresta estacional semidecidual montana no campus da Universidade Federal de Lavras, MG. **Acta Botânica Brasileira**, São Paulo, v.16, n.3, p.331-356, maio/jun. 2002.

GOMIDE, L.R. **Um modelo fitogeográfico para a bacia do rio São Francisco, em Minas Gerais**. 2003. 268p. Dissertação (Mestrado em Engenharia Florestal)-Universidade Federal de Lavras, Lavras.

GOMIDE, L.R.; SCOLFORO, J.R.S.; OLIVEIRA, A.D. Análise da diversidade e similaridade de fragmentos florestais nativos na bacia do rio São Francisco, em Minas Gerais. **Ciência Florestal**, Santa Maria, v.16, n.2, p.127-144, abr. 2006.

KENT, M.; COKER, P. **Vegetation description and analysis: a practical approach**. Chichester: J.Wiley, 1992. 363p.

LAMPRECHT, H. **Silvicultura nos trópicos**. Berlin: GTZ, 1990. 343p.

LUDWIG, J.A.; REYNOLDS, J.F. **Statistical ecology: a primer on methods and computing**. New York: J.Wiley, 1988. 337p.

MAGURRAN, A.E. **Ecological diversity and its measurement**. New Jersey: Princeton University, 1988. 179p.

MAGURRAN, A.E. **Measuring biological diversity**. Malden: Blackwell, 2004. 256p.

MARTINS, F.R.; SANTOS, F.A.M. Técnicas usuais de estimativa da biodiversidade. **Revista Holos**, Rio Claro, v.1, p.236-267, 1999. Edição especial.

McCUNE, B.; MEFFORD, M.J. **PC-ORD multivariate analysis of ecological data**. Version 4.14. Gleneden Beach: MjM Software Design, 1999. 237p.

MEDEIROS, D.A. **Métodos de amostragem no levantamento da diversidade arbórea do cerradão da estação ecológica de Assis**. 2004. 85p. Dissertação (Mestrado em Ecologia de Agroecossistemas)-Escola Superior de Agricultura "Luiz Queiroz", Piracicaba.

MELO, M.S. **Florística, fitossociologia e dinâmica de duas florestas secundárias antigas com história de uso diferentes no nordeste do Pará-Brasil**. 2004. 116p. Dissertação (Mestrado em Recursos Florestais)-Escola Superior de Agricultura "Luiz Queiroz", Piracicaba.

MÜELLER-DOMBOIS, D.; ELLENBERG, H. **Aims and methods of vegetation ecology**. New York: J.Wiley, 1974. 547p.

- ODUM, E.P. **Ecologia**. Rio de Janeiro: Guanabara, 1988. 434p.
- OLIVEIRA-FILHO, A.T.; VILELA, E.A.; CARVALHO, D.A.; GAVILANES, M.L. **Estudos florísticos e fitossociológicos em remanescentes de mata ciliar do alto e médio rio Grande**. Belo Horizonte: CEMIG, 1995. 27p.
- OLIVEIRA-FILHO, A.T. Florística e estrutura da vegetação arbórea de um fragmento de floresta semidecidual as margens do reservatório da usina hidrelétrica Dona Rita, Itambé do Mato Dentro, MG. **Acta Botânica Brasílica**, São Carlos, v.14, n.1, p.37-55, jan./mar. 2000.
- OOSTING, H.J. **The study of plant communities**: an introduction to plant ecology. 2.ed. San Francisco: W.H. Freeman, 1956. 400p.
- PIELOU, E.C. **Ecological diversity**. New York: J.Wiley, 1975. 165p.
- PIELOU, E.C. Species diversity and pattern diversity in the study of ecological succession. **Journal of Theoretical Biology**, London, v.10, p.370-383, 1966.
- RODRIGUES, L.A. **Estudo florístico e estrutural da comunidade arbustiva e arbórea de uma floresta em Luminárias, MG, e informações etnobotânicas da população local**. 2001. 184p. Dissertação (Mestrado em Ciências Florestais)-Universidade Federal de Lavras, Lavras.
- SANTANA, C.A.A. **Estrutura e florística de fragmentos de florestas secundárias de encontra no município do Rio de Janeiro**. 2002. 133p. Dissertação (Mestrado em Ciências Ambientais e Florestais)-Universidade Federal Rural do Rio de Janeiro, Rio de Janeiro.
- SCOLFORO, J.R.S. **Manejo florestal**. Lavras: UFLA/FAEPE, 1998. 438p.
- SILVA, E.F.L.P.; SANTOS, J.E.; KAGEYAMA, P.Y.; HARDT, E. Florística e fitossociologia dos estratos arbustivo e arbóreo de um remanescente de cerradão em uma Unidade de Conservação do estado de São Paulo. **Revista Brasileira de Botânica**, São Paulo, v.27, n.3, p.533-544, maio/jun. 2004.
- SILVA, L.A.; SOARES, J.J. Composição florística de um fragmento de floresta estacional semidecídua no município de São Carlos-SP. **Revista Árvore**, Viçosa, MG, v.27, n.5, p.647-656, set./out. 2003.

SILVA, L.O.; COSTA, D.A.; SANTOS FILHO, K.E.; FERREIRA, H.D.; BRANDÃO, D. Levantamento florístico e fitossociológico em duas áreas de cerrado *sensu stricto* no Parque Estadual da Serra de Caldas Novas, Goiás. **Acta Botânica Brasílica**, Porto Alegre, v.16, n.1, p.43-53, jan./fev. 2002.

SOKAL, R.R.; ROHLF, F.J. **Biometry**: the principles and practice of statistics in biological research. 3.ed. New York: W.H. Freeman, 1995. 887p.

SOUZA, A.L.; ALMEIDA, D.S. Conservação da diversidade em fragmentos florestais. In: ENCONTRO PARA CONSERVAÇÃO DA NATUREZA, 1., 1997, Viçosa, MG. **Anais...** Viçosa, MG: CMCN/UFV, 1997. p.80-88.

WOLDA, H. Similarity indices, sample size and diversity. **Oecologia**, New York, v.50, n.3, p.296-302, Sept. 1981.

CAPÍTULO 5

ANÁLISE MULTIVARIADA E MODELO DE DISTRIBUIÇÃO FITOGEOGRÁFICO

1 RESUMO

MELO, Daniela Duarte Ventura. Análise multivariada e modelo de distribuição fitogeográfico In: _____. **Florística, análise fitossociológica e modelo para a revegetação da bacia do Rio São Francisco/MG**. 2009. Cap. 5, p. 192-215 Dissertação (Mestrado em Engenharia Florestal) - Universidade Federal de Lavras, Lavras, MG*.

Este trabalho foi realizado com os objetivos de promover a discriminação dos 68 fragmentos estudados ao longo da bacia do rio São Francisco e avaliar a integração das variáveis ambientais com o grupo de fragmentos a elas correlacionados. Na discriminação dos fragmentos, a metodologia utilizada foram análises multivariadas (CCA e DCA), baseando-se no IVI das espécies neles presentes. A análise multivariada também foi utilizada na avaliação da integração das variáveis ambientais com as espécies encontradas nos fragmentos, associadas à árvore de decisão pelo software ENVI 4.1. As variáveis ambientais usadas foram: latitude, longitude, tipo de solo, déficit hídrico, excedente hídrico, precipitação e temperatura. Posteriormente, foi gerada uma lista de espécies indicadoras para cada grupo fitogeográfico resultante do mapa. Essa lista de espécies foi gerada pelo software PC-ORD e permitirá um trabalho de revegetação da bacia mais promissor, com menores erros. Mesmo que a extrapolação dos dados não seja exata, devido à grande extensão da bacia do rio São Francisco e à falta de detalhamento das variáveis ambientais em cada local, ainda assim o mapa fitogeográfico tem grande aplicação para futuros programas de revitalização, pois define a fitogeografia da bacia.

Palavras-chave: mapa fitogeográfico, análise multivariada, espécies indicadoras.

* Comitê Orientador: José Roberto Soares Scolforo - UFLA (Orientador); José Márcio de Mello - UFLA (Co-orientador).

2 ABSTRACT

MELO, Daniela Duarte Ventura. Multivariate analysis and model phytogeographical distribution. In: _____. **Floristic, phytosociology analyses and a model to revegetation the São Francisco river watershed/MG - Brazil.** Chap. 5, 2008. p. 192-215. Dissertation (Master's degree in Forest Engineering) - Universidade Federal de Lavras, Lavras, MG* .

The objectives on the present chapter was promote discrimination of 68 studied fragments along Rio São Francisco basin and assess the integrated between environmental variables and the group of fragments linked with them. In the discrimination of fragments, the applied methodology was multivariate analysis (CCA and DCA), based on IVI of the existing species. The multivariate analysis was also applied on assess of integrated between environmental variables and existing species in the fragments, associated to the tree decision by ENVI 4.1 software. The environmental variables used were: latitude, longitude, soil type, hydrologic deficit, hydrologic excedent, precipitation, temperature. After, a list of species was created for each phytogeographic group resultant of the map. The species list was done by PC-ORD software and will permit a promising basin revegetation, with minor mistakes. Although the data extrapolation isn't exact due to the big area of Rio São Francisco basin and the low level of details of environmental variables, the phytogeographic map has a large application on future reclamation programs because it define the basin phytogeographic.

Key-words: phytogeographic map, multivariate analysis, indication species.

* Guidance committee: José Roberto Soares Scolforo - UFLA (Advisor); José Márcio de Mello - UFLA (Co-advisor).

3 INTRODUÇÃO

As composições florísticas de diferentes trechos de vegetação podem ser simplesmente confrontadas (Meira Neto et al., 1989; Oliveira Filho & Machado, 1993), podem ser relacionadas por meio de análise de agrupamentos (Silva, 1989; Torres, 1989; Salis, 1990; Oliveira Filho et al., 1994; Siqueira, 1994) e podem até ser ordenadas por métodos estatísticos multivariados (Oliveira Filho et al., 1994; Siqueira, 1994). De acordo com Meira Neto & Martins (2002), tais métodos permitem a visualização da proximidade florística entre diferentes tipos florestais, o que é útil ao entendimento da fitogeografia florestal brasileira.

A utilização desses métodos florístico-comparativos permite estabelecer a identidade fitogeográfica de certa comunidade florestal, ao confrontar suas semelhanças e diferenças de composição com as de florestas de outras regiões, identificando quais são as espécies mais importantes nessas comparações e quais são os possíveis fatores determinantes dessas variações (Meira Neto & Martins, 2002).

Este estudo foi realizado com o objetivo principal de estabelecer um modelo fitogeográfico que possibilite a generalização dos estudos em fragmentos florestais nativos para outras áreas com as mesmas características ambientais. Os objetivos específicos foram:

- (a) aplicar métodos multivariados para agrupar os 68 fragmentos sob investigação, baseando-se no índice de valor de cobertura das espécies neles contidas;
- (b) avaliar a correlação das variáveis ambientais (geoclimáticas) sob investigação com os diferentes grupamentos de fragmentos;
- (c) promover a integração dos grupos de fragmentos e das variáveis geoclimáticas a eles correlacionadas, por meio da árvore de decisão;

(d) confeccionar um mapa caracterizando a área de influência de cada grupo de espécies associado a variáveis geoclimáticas, como subsídio aos programas de recomposição de áreas de preservação permanente na bacia do rio São Francisco, em Minas Gerais.

4 MATERIAL E MÉTODOS

4.1 Base de dados

4.1.1 Variáveis ambientais

Os dados ambientais de cada um dos 68 fragmentos foram obtidos mediante suas coordenadas locais de latitude e longitude. Estas coordenadas indicam a posição exata do fragmento dentro da bacia e, relacionadas com os mapas temáticos disponibilizados pelo projeto “Mapeamento da Flora Nativa e Reflorestamentos de Minas Gerais” (2003-2005), forneceram os respectivos valores de variáveis ambientais presentes na Tabela 34.

TABELA 18 Dados ambientais e geográficos obtidos para o conjunto de fragmentos amostrados, na bacia do rio São Francisco, MG.

Fragmento	Latitude	Longitude	Solo	Déficit hídrico (mm)	Excedente hídrico (mm)	Precipitação (mm)	Temperatura (°C)
1	472380	7869539	Latossolo Vermelho	100 a 200	200 a 500	1200 a 1500	21 a 22
2	399660	7756796	Cambissolo	100 a 200	200 a 500	1200 a 1500	21 a 22
3	431717	7771506	Neossolo	100 a 200	200 a 500	1200 a 1500	21 a 22
4	411126	7771174	Cambissolo	100 a 200	200 a 500	1200 a 1500	21 a 22
5	419228	7771506	Cambissolo	100 a 200	200 a 500	1200 a 1500	21 a 22
6	417707	7770291	Cambissolo	100 a 200	200 a 500	1200 a 1500	21 a 22
7	434710	7788128	Latossolo Vermelho	100 a 200	200 a 500	1200 a 1500	21 a 22
8	365147	7749285	Latossolo Vermelho	100 a 200	200 a 500	1200 a 1500	21 a 22
9	485511	7867478	Nitossolo	200 a 400	200 a 500	1200 a 1500	21 a 22
10	567266	7787021	Cambissolo	100 a 200	200 a 500	1200 a 1500	19 a 21
11	538529	7854407	Latossolo Vermelho	100 a 200	500 a 800	1200 a 1500	19 a 21
12	551772	7854786	Latossolo Vermelho	100 a 200	500 a 800	1200 a 1500	19 a 21
13	552753	7855971	Latossolo Vermelho	100 a 200	500 a 800	1200 a 1500	19 a 21
14	547310	7873013	Cambissolo	100 a 200	200 a 500	1200 a 1500	21 a 22
15	453361	7912467	Latossolo Vermelho	100 a 200	200 a 500	1200 a 1500	22 a 24

197

“...continua...”

“TABELA 18, Cont.”

Fragmento	Latitude	Longitude	Solo	Déficit hídrico (mm)	Excedente hídrico (mm)	Precipitação (mm)	Temperatura (°C)
16	461959	7902606	Latossolo Vermelho	100 a 200	200 a 500	1200 a 1500	22 a 24
17	501713	7903264	Neossolo	200 a 400	200 a 500	1200 a 1500	21 a 22
18	391405	7965634	Latossolo Vermelho	100 a 200	200 a 500	1200 a 1500	21 a 22
19	568203	7958097	Latossolo Vermelho	100 a 200	200 a 500	1000 a 1200	22 a 24
20	567776	7958202	Latossolo Vermelho	100 a 200	200 a 500	1000 a 1200	22 a 24
22	565417	7968189	Latossolo Vermelho	200 a 400	200 a 500	1000 a 1200	22 a 24
23	566721	7961312	Latossolo Vermelho	100 a 200	200 a 500	1000 a 1200	22 a 24
24	547348	8015279	Latossolo Vermelho	200 a 400	200 a 500	1000 a 1200	22 a 24
25	550178	8022546	Latossolo Vermelho	200 a 400	200 a 500	1000 a 1200	22 a 24
26	534265	8061187	Gleissolo	200 a 400	200 a 500	1000 a 1200	22 a 24
27	498777	8068816	Latossolo Vermelho	200 a 400	200 a 500	1000 a 1200	22 a 24
28	519956	8171979	Latossolo Vermelho	200 a 400	200 a 500	1000 a 1200	22 a 24
29	589505	8172761	Latossolo Vermelho	200 a 400	200 a 500	1000 a 1200	22 a 24
30	502780	8144583	Neossolo	200 a 400	200 a 500	1000 a 1200	22 a 24
31	504429	8143687	Latossolo Vermelho	200 a 400	200 a 500	1000 a 1200	22 a 24
32	539738	8102584	Neossolo	200 a 400	200 a 500	1000 a 1200	22 a 24
33	521431	8114507	Neossolo	200 a 400	200 a 500	1000 a 1200	22 a 24
34	606788	8163897	Cambissolo	200 a 400	200 a 500	1000 a 1200	22 a 24
35	531357	8193733	Latossolo Vermelho	200 a 400	200 a 500	1000 a 1200	22 a 24
36	408248	8126468	Latossolo Vermelho	200 a 400	200 a 500	<1000	22 a 24
37	411359	8126241	Latossolo Vermelho	200 a 400	200 a 500	<1000	22 a 24
38	413003	8126772	Latossolo Vermelho	200 a 400	200 a 500	<1000	22 a 24
39	409917	8116959	Latossolo Vermelho	200 a 400	200 a 500	1000 a 1200	22 a 24

“...continua...”

“TABELA 18, Cont.”

40	395498	8113330	Neossolo	200 a 400	200 a 500	1000 a 1200	22 a 24
41	465045	8131167	Neossolo	200 a 400	200 a 500	1000 a 1200	22 a 24
42	398375	8095578	Neossolo	200 a 400	200 a 500	1000 a 1200	22 a 24
43	398291	8097093	Neossolo	200 a 400	200 a 500	1000 a 1200	22 a 24
44	385499	8015852	Latossolo Vermelho	200 a 400	200 a 500	1200 a 1500	21 a 22
45	391245	8068180	Neossolo	200 a 400	200 a 500	1000 a 1200	22 a 24
46	336397	8036977	Latossolo Vermelho	200 a 400	500 a 800	1200 a 1500	22 a 24
47	332314	8049095	Latossolo Vermelho	200 a 400	500 a 800	1200 a 1500	22 a 24
48	481583	8208863	Neossolo	200 a 400	200 a 500	1000 a 1200	22 a 24
49	426540	8186717	Neossolo	200 a 400	200 a 500	<1000	22 a 24
50	417949	8232207	Neossolo	200 a 400	200 a 500	1000 a 1200	22 a 24
51	442476	8205796	Neossolo	200 a 400	200 a 500	1000 a 1200	22 a 24
52	503498	8304187	Latossolo Vermelho	200 a 400	100 a 200	1000 a 1200	22 a 24
53	455412	8274195	Latossolo Vermelho	200 a 400	200 a 500	1000 a 1200	22 a 24
54	541476	8349664	Latossolo Vermelho	>400	100 a 200	<1000	22 a 24
55	516254	8274403	Latossolo Vermelho	200 a 400	100 a 200	1000 a 1200	22 a 24
56	518645	8275657	Latossolo Vermelho	200 a 400	100 a 200	1000 a 1200	22 a 24
57	455449	8342057	Latossolo Vermelho	200 a 400	200 a 500	1000 a 1200	22 a 24
58	531115	8275657	Latossolo Vermelho	>400	100 a 200	<1000	22 a 24
59	474576	8304656	Neossolo	200 a 400	200 a 500	1000 a 1200	22 a 24
60	614950	8360981	Neossolo	>400	0 a 100	<1000	>24
61	614970	8362125	Neossolo	>400	0 a 100	<1000	>24
62	610216	8355450	Cambissolo	>400	0 a 100	<1000	>24
63	548162	8384905	Latossolo Vermelho	200 a 400	100 a 200	<1000	22 a 24

“...continua...”

“TABELA 18, Cont.”

64	375026	8248555	Latossolo Vermelho	200 a 400	500 a 800	1000 a 1200	22 a 24
65	659128	8342721	Neossolo	>400	0 a 100	<1000	>24
66	626522	8368869	Latossolo Vermelho	>400	0 a 100	<1000	>24
67	633220	8333797	Latossolo Vermelho	>400	0 a 100	<1000	>24
68	599667	8262319	Cambissolo	200 a 400	100 a 200	<1000	22 a 24
69	615243	8309300	Latossolo Vermelho	>400	0 a 100	<1000	>24

4.1.2 Matriz de densidade (D)

A matriz de densidade representa o somatório do número de indivíduos, por espécie presente em cada fragmento inventariado. Ela é a base para a padronização das diferentes intensidades amostrais e seguiu o modelo:

$$D = \begin{matrix} & \begin{matrix} F_A & F_B & \Lambda & F_Z \end{matrix} \\ \begin{matrix} E_1 \\ E_2 \\ M \\ E_n \end{matrix} & \begin{matrix} N_{1A} & N_{1B} & \Lambda & N_{1Z} \\ N_{2A} & N_{2B} & \Lambda & N_{2Z} \\ M & M & \Lambda & M \\ N_{nA} & N_{nB} & \Lambda & N_{nZ} \end{matrix} \end{matrix}$$

em que:

D - matriz de densidade;

E - espécie presente no inventário, variando de 1 a n;

F - fragmento amostrado, variando de A a Z;

N_{nZ} - número de indivíduos da espécie n, presentes no fragmento Z.

4.1.3 Matriz de dominância (G)

Constitui a matriz referente ao somatório da área seccional de cada indivíduo pertencente a uma espécie, por fragmento, resultando na área basal (G). As formulações para os cálculos são as seguintes:

- Área seccional (g);

$$g = \frac{\pi \cdot DAP^2}{40.000};$$

em que:

π - valor da constante pi, cujo valor é 3,14159;

DAP - diâmetro à altura do peito (x,30 m), medido em cm;

- Área basal (G)

$$G_n = g_a + g_b + \dots + g_z;$$

em que:

G_n - área basal da espécie n

g_z - área seccional do indivíduo z, pertencente à espécie Z;

O modelo da matriz utilizada foi:

$$G = \begin{vmatrix} & F_A & F_B & \Lambda & F_Z \\ E_1 & G_{1A} & G_{1B} & \Lambda & G_{1Z} \\ E_2 & G_{2A} & G_{2A} & \Lambda & G_{2Z} \\ M & M & M & \Lambda & M \\ E_n & G_{nA} & G_{nA} & \Lambda & G_{nZ} \end{vmatrix};$$

em que:

G - matriz de área basal;

E, F - definidos anteriormente;

G_{nz} - área basal da espécie n, pertencente ao fragmento z

4.2 Análise multivariada

Foi utilizada a análise de correspondência retificada (DCA), processada pelo programa PC-ORD 4.0 (McCune & Mefford, 1999), para ordenar os fragmentos de vegetação de acordo com a similaridade florística entre eles. Esta análise foi baseada na matriz de ocorrência (IVI) das espécies encontradas nos 68 fragmentos estudados.

4.3 Árvore de decisão e mapa fitogeográfico

As classes utilizadas na árvore de decisão foram definidas de acordo com as análises de ordenação (DCA e CCA) e as análises de agrupamento (dendrogramas).

A próxima etapa consistiu em selecionar amostras dessas classes e executar a árvore de decisão por meio do programa ENVI 4.1, extrapolando essa classificação para toda a bacia do rio São Francisco.

Após essa extrapolação, gerou-se uma lista de espécies indicadoras que são associadas às características florísticas e ambientais de cada local. Essa lista de espécies foi gerada pelo software PC-ORD. Ela possibilitará maior sucesso em futuros programas de revitalização da bacia do rio São Francisco.

5 RESULTADOS E DISCUSSÃO

5.1 Análise multivariada

5.1.1 Análise de correspondência retificada (DCA)

A DCA apresentou variação total de inércia de 13,7494, que é uma medida total de variância de um conjunto de dados, podendo ser relacionada ao movimento de tendência do ambiente em estar sempre em dinâmica.

Seus valores são ordenados em três eixos, que representam graficamente (Figura 14) a variação estudada no espaço, sendo desprezado o eixo que representar a menor variação do índice de valor de cobertura logaritmicado. Assim, o gráfico será reduzido a duas dimensões.



FIGURA 26 Gráfico da DCA dos fragmentos inventariados.

Foram evidenciados três agrupamentos de fragmentos similares na DCA: um formado por áreas de Florestas Estacionais Deciduais (grupo fisionômico III), outro onde predominaram áreas de Florestas Estacionais Semideciduais (grupos fisionômicos I e II) e outro por áreas em que predominam o Cerrado (grupos IV, V e VI).

Atreladas a este comportamento fisionômico surgem variáveis ambientais, como temperatura, precipitação, latitude, altitude e déficit hídrico, dentre outras que indicam um possível gradiente na bacia (Gomide, 2004).

5.1.2 Análise de correlação canônica (CCA)

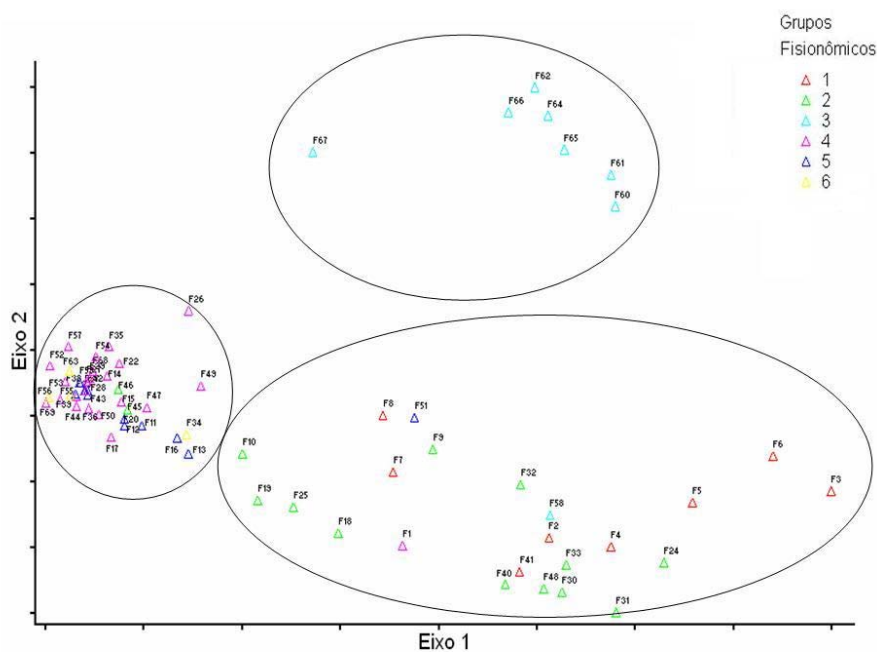
A CCA apresentou os seguintes autovalores para os eixos 1, 2 e 3, respectivamente: 0,529, 0,281 e 0,176. Valores abaixo de 0,30 são considerados baixos. De acordo com Ter Braak (1995), isso significa que os gradientes dos eixos 1 e 2 são curtos, ou seja, há pouca substituição de espécies e a maioria delas se distribui ao longo dos gradientes, variando apenas sua abundância.

Esse tipo de análise é, atualmente, a mais indicada quando o objetivo é obter uma relação mais estreita das variáveis ambientais com a abundância de espécies (Kent & Coker, 1992) e é esse o motivo de essa análise ter agrupado os fragmentos em maior número de divisões que a DCA, pois esta última não leva em consideração as variáveis ambientais. A DCA analisa levando em consideração a ocorrência de espécies nos fragmentos estudados.

Dentre as variáveis ambientais, déficit hídrico foi a que teve a maior correlação com o eixo 1 da CCA e excedente hídrico, com o eixo 2. O teste de Monte Carlo mostrou que as abundâncias das espécies e as variáveis ambientais foram significativamente correlacionadas no primeiro eixo ($P = 0,01$).

O gráfico da CCA está representado na Figura 15.



FIGURA 27 Gráfico da CCA correlacionando variáveis geoclimáticas a dados florísticos, a partir da matriz de índice de valor de dominância recalculada.

5.2 Árvore de decisão e mapa

Foram fornecidos os dados geoclimáticos para que, por meio da árvore de decisão, fossem extrapolados os grupos formados pelas análises multivariadas para toda a bacia do rio São Francisco, em Minas Gerais.

O algoritmo utilizado foi o Rulegen, por meio do programa ENVI 4.1, que executou a árvore de decisão. Esta execução consiste em encontrar as melhores regras que promoveram o particionamento das variáveis ambientais de maior importância para gerar o mapa fitogeográfico (Figura 16). Nesse caso, as variáveis ambientais utilizadas foram temperatura, precipitação, déficit hídrico e excedente hídrico.

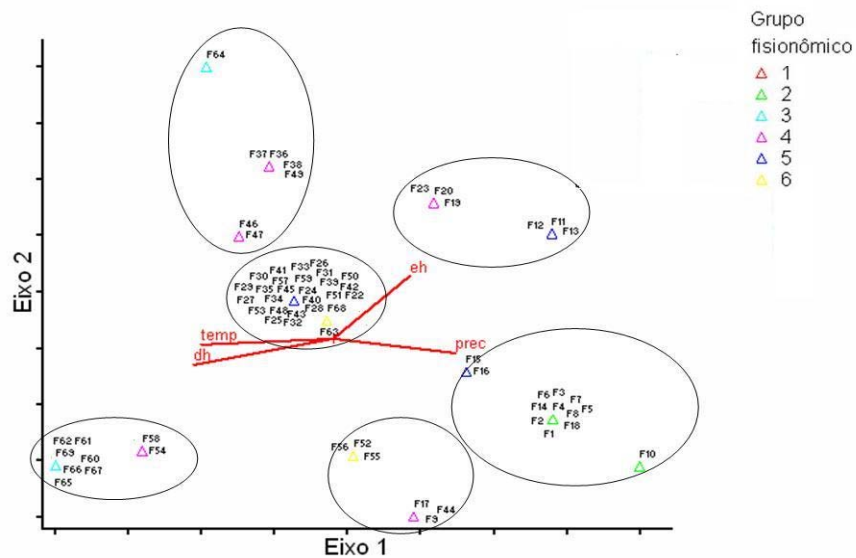
Após a geração do modelo fitogeográfico, ele foi processado no programa PC-ORD que, por meio do teste de Monte Carlo, fornece a lista de

espécies indicadoras para cada área do mapa fitogeográfico (G1 – grupo 1, G2 – grupo 2, G3 – grupo 3, G4 – grupo 4, G5 – grupo 5 e G6 – grupo 6). Essa lista se encontra na Tabela 32.



FIGURA 28 Mapa do modelo fitogeográfico.

TABELA 19 Lista das espécies indicadoras para cada grupo do mapa fitogeográfico.

Espécie	grupo	VI	Média	Desvio	p*
<i>Croton urucurana</i> Baillon	1	45,2	13,1	5,11	0,0010
<i>Ocotea aciphylla</i> (Nees) Mez	1	49,9	10,9	4,24	0,0010
<i>Luehea divaricata</i> Mart. & Zucc.	1	55,9	11,9	4,93	0,0010
<i>Nectandra grandiflora</i> Nees	1	49,1	14,3	5,24	0,0010
<i>Chrysophyllum gonocarpum</i> (Mart. & Eichler) Engler	1	42,1	15,9	5,68	0,0010
<i>Cupania vernalis</i> Cambess.	1	57,4	14,9	5,59	0,0010
<i>Duguetia lanceolata</i> A.St.-Hil.	1	47,9	14,0	4,92	0,0010
<i>Virola sebifera</i> Aublet	1	50,0	10,8	4,35	0,0010
<i>Siparuna guianensis</i> Aublet	1	65,9	18,4	6,06	0,0010
<i>Nectandra oppositifolia</i> Nees	1	41,6	9,5	3,93	0,0010
<i>Albizia polycephala</i> (Benth.) Killip	1	47,6	10,6	4,90	0,0010
<i>Gymnanthes concolor</i> (Sprengel) Müll.Arg.	1	49,5	13,2	4,91	0,0010
<i>Trichilia pallens</i> C.DC.	1	50,0	10,8	4,58	0,0010
<i>Guarea guidonia</i> (L.) Sleumer	1	45,4	16,0	5,94	0,0020
<i>Lonchocarpus cultratus</i> (Vell.) Az.Tozzi & H.C.Lima	1	54,5	17,9	6,21	0,0020
<i>Psidium guajava</i> L.	1	33,1	13,5	4,69	0,0020
<i>Daphnopsis fasciculata</i> (Meisner) Neuling	1	24,9	8,3	3,53	0,0020
<i>Terminalia glabrescens</i> Mart.	1	32,5	10,4	4,12	0,0020
<i>Bathysa australis</i> (A.St.-Hil.) Benth. & Hook.f.	1	31,7	9,5	3,91	0,0030
<i>Myrcia venulosa</i> DC.	1	41,1	12,0	4,68	0,0030
<i>Cariniana estrellensis</i> (Raddi) Kuntze	1	33,2	9,8	4,35	0,0030
<i>Rollinia emarginata</i> Schltld.	1	33,2	9,9	4,34	0,0030
<i>Inga vera</i> Willd.	1	45,5	17,5	6,09	0,0040
<i>Luehea candicans</i> Mart.	1	33,2	10,0	3,97	0,0040
<i>Pouteria gardneri</i> (Mart. & Miq.) Baehni	1	43,8	13,8	5,31	0,0040
<i>Maclura tinctoria</i> (L.) D.Don.	1	34,5	12,7	5,22	0,0040
<i>Miconia argyrophylla</i> DC.	1	25,0	6,3	2,68	0,0040
<i>Casearia sylvestris</i> Swartz	1	55,0	25,7	7,88	0,0060
<i>Ocotea corymbosa</i> (Meisner) Mez	1	32,0	12,0	4,93	0,0060
<i>Matayba guianensis</i> Aublet	1	32,2	9,5	4,20	0,0060
<i>Nectandra nitidula</i> Nees	1	24,9	10,0	3,97	0,0070
<i>Myrciaria floribunda</i> (West) O.Berg	1	37,6	15,9	5,45	0,0080
<i>Alchornea glandulosa</i> Poepp. & Endl.	1	25,0	5,8	3,24	0,0080
<i>Lithraea molleoides</i> (Vell.) Engler	1	36,8	15,0	5,73	0,0090
<i>Dalbergia villosa</i> (Benth.) Benth.	1	39,7	15,3	4,98	0,0090
<i>Ouratea castaneifolia</i> (DC.) Engler	1	35,9	16,8	5,85	0,0090

“...continua...”

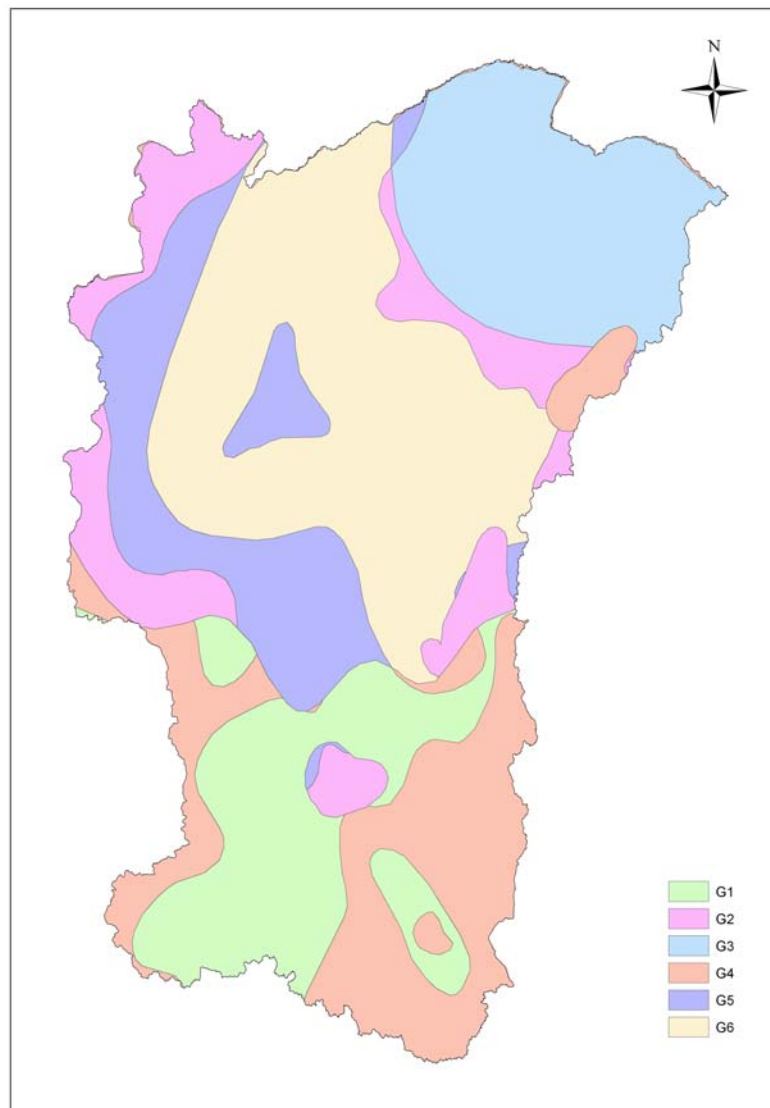
“TABELA 19, Cont.”

Espécie	grupo	VI	Média	Desvio	p*
<i>Ouratea castaneifolia</i> (DC.) Engler	1	35,9	16,8	5,85	0,0090
<i>Cabrlea canjerana</i> (Vell.) Mart.	1	40,5	19,4	6,48	0,0110
<i>Savia dictyocarpa</i> (Müll.Arg.) Müll.Arg.	1	23,2	9,3	4,18	0,0110
<i>Ruprechtia laxiflora</i> Meisner	1	24,4	8,6	3,79	0,0120
<i>Lacistema hasslerianum</i> Chodat	1	24,9	7,0	3,40	0,0120
<i>Luehea grandiflora</i> Mart. & Zucc.	1	23,9	9,7	4,36	0,0120
<i>Trichilia catigua</i> A.Juss.	1	17,5	7,2	3,46	0,0130
<i>Eugenia hyemalis</i> Cambess.	1	36,3	12,7	5,50	0,0130
<i>Tabebuia serratifolia</i> (Vahl) Nichols	1	36,1	19,2	6,09	0,0140
<i>Micropholis venulosa</i> (Mart. & Eichler) Pierre	1	19,4	7,4	3,31	0,0170
<i>Dendropanax cuneatus</i> (DC.) Decne & Planchon	1	24,4	9,6	4,15	0,0200
<i>Cecropia pachystachya</i> Trécul	1	46,5	28,5	7,65	0,0220
<i>Trichilia clauseni</i> C.DC.	1	21,7	7,6	3,64	0,0220
<i>Amaioua guianensis</i> Aublet	1	16,7	6,2	2,72	0,0260
<i>Croton floribundus</i> Sprengel	1	16,7	4,7	2,47	0,0260
<i>Calyptanthes clusiifolia</i> (Miq.) O.Berg	1	16,7	4,7	2,42	0,0260
<i>Sebastiania brasiliensis</i> Sprengel	1	16,6	6,1	2,89	0,0270
<i>Callisthene major</i> Mart.	1	29,1	13,9	5,66	0,0280
<i>Euterpe edulis</i> Mart.	1	16,7	4,5	2,67	0,0280
<i>Vochysia tucanorum</i> Mart.	1	28,8	14,3	4,97	0,0290
<i>Byrsonima coriacea</i> DC.	1	16,5	7,1	3,19	0,0310
<i>Trichilia emarginata</i> (Turcz.) C.DC.	1	18,8	8,7	3,59	0,0330
<i>Senna multijuga</i> (L.C.Rich.) Irwin & Barneby	1	20,8	9,7	4,40	0,0450
<i>Machaerium villosum</i> Vogel	1	33,2	21,1	6,69	0,0460
<i>Sclerobium aureum</i>	2	60,3	26,8	7,99	0,0030
<i>Annona crassiflora</i> Mart.	2	61,5	34,3	8,89	0,0090
<i>Machaerium villosum</i> Vogel	2	52,1	23,4	8,46	0,0100
<i>Erythroxylum ambiguum</i> Peyr.	2	31,1	9,2	4,50	0,0100
<i>Acacia paniculata</i>	2	25,0	5,9	3,81	0,0120
<i>Davilla elliptica</i> A.St.Hil.	2	41,3	16,4	6,32	0,0130
<i>Salvertia convallariaeodora</i> St. Hil.	2	45,1	22,9	6,73	0,0160
<i>Tabebuia caraiba</i>	2	41,1	18,8	6,80	0,0190
<i>Caryocar brasiliense</i> Cambess.	2	55,6	34,8	8,27	0,0200
<i>Campomanesia guazumifolia</i> (Cambess.) O.Berg	2	23,7	12,7	5,18	0,0420
<i>Pouteria torta</i> (Mart.) Radlk.	2	49,8	33,6	9,04	0,0440
<i>Erythroxylum tortuosum</i> A. St. Hil.	2	27,2	15,3	5,64	0,0440
<i>Brosimum gaudichaudii</i> Trécul	2	38,1	24,1	7,57	0,0480
<i>Schinopsis brasiliensis</i> Engler	3	66,3	11,6	5,14	0,0010

“...continua...”

“TABELA 19, Cont.”

Espécie	grupo	VI	Média	Desvio	p*
<i>Enterolobium contortisiliquum</i> (Vell.) Morong	3	57,8	22,0	7,40	0,0010
<i>Goniorrhachis marginata</i> Taub.	3	54,7	10,1	4,90	0,0010
<i>Zizyphus joazeiro</i> Mart.	3	55,0	11,5	5,31	0,0010
<i>Senna spectabilis</i> (DC.) Irwin & Barneby	3	70,0	23,0	7,29	0,0010
<i>Spondias tuberosa</i> Arruda	3	44,4	8,6	3,52	0,0010
<i>Caesalpinia pyramidalis</i> Tul.	3	51,2	10,3	5,22	0,0020
<i>Deguelia costata</i> (Benth.) Az.Tozzi	3	54,7	14,8	5,39	0,0020
<i>Aspidosperma subincanum</i> Mart.	3	41,9	14,1	5,37	0,0020
<i>Acacia polycephalla</i>	3	49,7	20,2	7,02	0,0030
<i>Combretum leprosum</i> Mart.	3	41,1	11,5	4,73	0,0040
<i>Sideroxylon obtusifolium</i> (Roem. & Schultz) T.E.Penn.	3	33,3	6,6	4,00	0,0050
<i>Coccoloba mollis</i> Casar.	3	33,1	10,6	4,57	0,0050
<i>Erythroxylum cuneifolium</i> (Mart.) O.E.Schulz	3	32,6	10,3	4,46	0,0060
<i>Campomanesia xanthocarpa</i> Berg	3	27,3	7,8	3,87	0,0070
<i>Sweetia fruticosa</i> Sprengel	3	39,6	17,8	6,48	0,0090
<i>Apuleia leiocarpa</i> (Vogel) Macbr.	3	29,1	9,0	4,22	0,0090
<i>Anadenanthera colubrina</i> (Vell.) Brenan	3	47,4	25,1	8,15	0,0130
<i>Tabebuia impetiginosa</i> (Mart.) Standley	3	46,6	25,7	7,25	0,0130
<i>Myracrodruon urundeuva</i> Fr.Allem.	3	60,5	35,6	9,39	0,0150
<i>Cavanillesia umbellata</i> Ruiz & Pavón	3	22,2	4,4	3,48	0,0180
<i>Terminalia fagifolia</i> Mart.	3	46,6	25,6	7,61	0,0220
<i>Tabebuia roseo-alba</i> (Ridl.) Sandw.	3	44,5	25,3	8,05	0,0300
<i>Pseudobombax grandiflorum</i> (Cav.) A.Robyns	3	19,6	9,2	3,95	0,0390
<i>Chloroleucon tenuiflorum</i> (Benth.) Barneby & Grimes	3	15,8	6,5	3,78	0,0430
<i>Stryphnodendron adstringens</i> (Mart.) Cov.	4	77,6	32,7	9,58	0,0010
<i>Sclerolobium rugosum</i> Mart.	4	49,7	10,5	5,19	0,0010
<i>Kielmeyera coriacea</i> (Sprengel) Mart.	4	76,7	39,5	10,42	0,0020
<i>Lithraea molleoides</i> (Vell.) Engler	4	61,1	17,2	7,44	0,0020
<i>Pera glabrata</i> (Schott) Poepp.	4	62,3	18,1	6,93	0,0030
<i>Myrcia velutina</i> O.Berg	4	36,4	10,2	4,64	0,0030
<i>Cecropia</i> sp	4	33,3	5,0	4,35	0,0040
<i>Tapirira guianensis</i> Aublet	4	65,8	28,8	8,88	0,0050
<i>Tabebuia aurea</i> Benth & Hook. ex S. Moore	4	54,9	21,1	7,32	0,0060
<i>Miconia albicans</i> Triana	4	56,6	21,4	8,14	0,0070
<i>Gochnatia</i> sp	4	45,2	14,0	6,33	0,0070
<i>Protium spruceanum</i> (Benth.) Engler	4	54,5	21,5	7,95	0,0090
<i>Blepharocalyx salicifolius</i> (Kunth) O.Berg	4	47,6	18,1	6,62	0,0090
<i>Acosmium subelegans</i> (Vogel) Yakovlev	4	44,2	18,1	7,05	0,0100

“...continua...”

“TABELA 19, Cont.”

Espécie	grupo	VI	Média	Desvio	p*
<i>Magonia pubescens</i> St. Hil	4	53,1	24,4	8,57	0,0120
<i>Strychnos pseudo-quina</i> A.St.-Hil.	4	65,4	36,3	10,07	0,0140
<i>Xylopia aromatica</i> (Lam.) Mart.	4	59,3	32,2	9,71	0,0160
<i>Bowdichia virgilioides</i> Kunth	4	63,9	40,3	9,24	0,0170
<i>Hirtella gracilipes</i> (Hooker) Prance	4	30,6	10,0	5,15	0,0170
<i>Guapira noxia</i> (Netto) Lundell	4	48,6	22,2	8,05	0,0170
<i>Acosmium dasycarpum</i> (Vogel) Yakovlev	4	71,0	39,3	10,32	0,0180
<i>Dimorphandra mollis</i> Benth.	4	63,0	40,0	9,20	0,0180
<i>Platypodium elegans</i> Vogel	4	47,9	23,5	8,14	0,0180
<i>Byrsonima coccolobifolia</i> Kunth	4	63,0	33,8	9,73	0,0190
<i>Enterolobium gummiferum</i> (Mart.) Macbr.	4	60,0	35,1	9,47	0,0200
<i>Qualea grandiflora</i> Mart.	4	63,5	40,5	8,49	0,0220
<i>Erythroxylum tortuosum</i> A. St. Hil.	4	33,7	16,0	6,56	0,0240
<i>Vernonia</i> sp.	4	30,3	10,0	5,54	0,0240
<i>Vochysia tucanorum</i> Mart.	4	32,4	15,5	6,31	0,0270
<i>Roupala montana</i> Aublet	4	56,5	36,0	9,23	0,0290
<i>Piptocarpha rotundifolia</i>	4	39,0	17,2	7,41	0,0320
<i>Byrsonima cydoniifolia</i> A.Juss.	4	29,7	8,9	5,29	0,0320
<i>Byrsonima verbascifolia</i> (L.) Rich.	4	58,1	36,9	9,52	0,0340
<i>Schefflera macrocarpa</i> (Cham. & Schtdl.) D.Frodin	4	45,3	23,6	8,71	0,0340
<i>Diospyros hispida</i> A.DC.	4	45,3	26,4	8,81	0,0350
<i>Rapanea guianensis</i>	4	28,4	8,5	5,33	0,0350
<i>Ouratea hexasperma</i> (St. Hil.) Engler	4	50,9	30,4	9,95	0,0400
<i>Callisthene fasciculata</i>	4	27,8	9,5	5,44	0,0400
<i>Erythroxylum suberosum</i> A. St. Hil.	4	49,6	27,5	9,38	0,0420
<i>Acosmium dasycarpum</i> (Vogel) Yakovlev	5	81,5	38,5	9,51	0,0010
<i>Heteropterys byrsonimifolia</i> A.Juss.	5	76,3	27,1	8,22	0,0010
<i>Annona coriacea</i> Mart.	5	61,3	20,0	7,29	0,0010
<i>Davilla elliptica</i> A.St.Hil.	5	55,0	16,5	6,25	0,0010
<i>Hirtella gracilipes</i> (Hooker) Prance	5	49,2	9,5	4,26	0,0010
<i>Neea theifera</i> Oerst.	5	48,0	18,0	6,15	0,0020
<i>Byrsonima verbascifolia</i> (L.) Rich.	5	71,6	35,4	8,43	0,0030
<i>Swartzia machrostachia</i>	5	49,7	13,6	5,28	0,0030
<i>Emotum nitens</i>	5	44,7	16,3	6,77	0,0040
<i>Piptocarpha rotundifolia</i>	5	45,8	16,0	6,42	0,0040
<i>Pterodon polygalaeflorus</i> (Benth.) Benth.	5	62,3	24,9	8,48	0,0050
<i>Roupala montana</i> Aublet	5	65,4	35,1	8,92	0,0050
<i>Curatella americana</i> L.	5	61,0	31,1	8,82	0,0060

“...continua...”

“TABELA 19, Cont.”

Espécie	grupo	VI	Média	Desvio	p*
<i>Platypodium elegans</i> Vogel	5	51,8	22,5	7,08	0,0060
<i>Blepharocalyx salicifolius</i> (Kunth) O.Berg	5	40,3	17,4	6,05	0,0060
<i>Eriotheca pubescens</i> (Mart. & Zucc.) Schott. & Endl.	5	67,9	36,2	8,72	0,0070
<i>Tocoyena formosa</i> (Cham. & Schltdl.) K.Schum.	5	59,1	23,0	7,10	0,0070
<i>Erythroxylum citrifolium</i> A.St.-Hil.	5	49,5	22,0	7,86	0,0080
<i>Connarus suberosus</i>	5	48,3	21,3	7,26	0,0080
<i>Guapira opposita</i> (Vell.) Reitz	5	48,7	26,3	7,06	0,0090
<i>Guapira noxia</i> (Netto) Lundell	5	45,3	21,3	6,60	0,0090
<i>Guapira noxia</i> (Netto) Lundell	5	57,3	32,2	9,00	0,0130
<i>Erythroxylum suberosum</i> A. St. Hil.	5	51,7	26,2	8,06	0,0130
<i>Tabebuia aurea</i> Benth & Hook. ex S. Moore	5	41,9	20,1	6,53	0,0150
<i>Ouratea hexasperma</i> (St. Hil.) Engler	5	50,1	29,1	8,26	0,0180
<i>Kielmeyera coriacea</i> (Sprengel) Mart.	5	58,4	37,3	9,03	0,0190
<i>Dalbergia miscolobium</i> Benth.	5	41,2	21,4	7,10	0,0200
<i>Tapirira guianensis</i> Aublet	5	51,8	28,0	8,36	0,0210
<i>Byrsonina pachyphylla</i>	5	27,9	11,8	5,48	0,0280
<i>Hymenaea stignocarpa</i> Mart. ex Haynp	5	55,7	35,9	8,42	0,0300
<i>Aspidosperma tomentosum</i> Mart.	5	48,1	30,2	8,71	0,0320
<i>Qualea multiflora</i> Mart.	5	55,2	37,3	8,65	0,0450
<i>Hancornia speciosa</i> Gomez	5	37,3	23,5	7,47	0,0450
<i>Aspidosperma mocrocarpon</i> Mart.	5	26,1	15,1	5,78	0,0490
<i>Talisia esculenta</i> (A.St.-Hil.) Radlk.	6	57,5	28,9	7,03	0,0010
<i>Mouriri elliptica</i> Mart.	6	22,2	8,3	3,31	0,0060
<i>Hymenaea courbaril</i> L.	6	36,5	20,5	5,19	0,0070
<i>Piper arboreum</i> Aublet	6	18,5	9,4	3,37	0,0080
<i>Dilodendron bipinnatum</i> Radlk.	6	31,0	15,0	4,78	0,0090
<i>Albizia niopoides</i> (Spruce) Burkart	6	20,6	10,3	3,69	0,0110
<i>Dipteryx alata</i> Vogel	6	27,8	15,7	4,84	0,0120
<i>Machaerium opacum</i> Vogel	6	45,2	31,9	5,15	0,0220
<i>Astronium fraxinifolium</i> Schott	6	54,9	43,2	5,18	0,0250
<i>Machaerium hirtum</i> (Vell.) Stellfeld	6	20,2	11,4	3,81	0,0250
<i>Magonia pubescens</i> A.St.-Hil.	6	31,4	19,7	4,75	0,0310
<i>Aspidosperma mocrocarpon</i> Mart.	6	21,6	12,8	4,31	0,0350
<i>Erythroxylum deciduum</i> A.St.-Hil.	6	43,9	29,8	6,57	0,0370
<i>Lafoensia pacari</i> A.St.-Hil.	6	45,2	33,7	5,68	0,0480
<i>Celtis iguanaea</i> (Jacquin) Sargent	6	24,6	15,0	4,61	0,0500

6 CONCLUSÕES

- As análises realizadas resultaram em um mapa fitogeográfico que permitiu extrapolar os dados estudados para toda a bacia do rio São Francisco no estado de Minas Gerais. Isso, juntamente com a lista de espécies indicadoras para cada grupo resultante desse modelo, permitirá um trabalho de revegetação da bacia mais promissor, com menores erros.
- Mesmo que a extrapolação dos dados não seja exata devido à grande extensão da bacia do rio São Francisco e à falta de detalhamento das variáveis ambientais em cada local, ainda assim o mapa fitogeográfico tem grande aplicação para futuros programas de revitalização e aumenta as chances de sucesso.

7 REFERÊNCIAS BIBLIOGRÁFICAS

GOMIDE, L.R. **Um modelo fitogeográfico para a bacia do rio São Francisco, em Minas Gerais**. 2004. 268p. Dissertação (Mestrado em Engenharia Florestal)-Universidade Federal de Lavras, Lavras.

KENT, M.; COKER, P. **Vegetation description and analysis, a practical approach**. London: Belhaven, 1992. 363p.

McCUNNE, B.; MEFFORD, M.J. **PC-ORD multivariate analysis of ecological data**. Version 4. Gleneden Beach: MjM Software Desing, 1999. 237p.

MEIRA NETO, J.A.A.; BERNACCI, L.C.; GROMBONE, M.T.; TAMASHIRO, J.Y.; LEITÃO FILHO, H.F. Comoposição florística da floresta semidecídua de altitude do Parque Municipal da Grota Funda, Atibaia, São Paulo. **Acta Botânica Brasílica**, Porto Alegre, v.17, n.3, p.51-74, jul./set. 1989.

MEIRA NETO, J.A.A.; MARTINS, F.R. Composição florística de uma floresta estacional semidecidual montana no município de Viçosa, MG. **Revista Árvore**, Viçosa, MG, v.26, n.4, p.437-446, jul./ago. 2002.

OLIVEIRA FILHO, A.T.; MACHADO, J.N.M. Composição florística de uma floresta semidecídua montana, na Serra de São José, Tiradentes, Minas Gerais. **Acta Botânica Brasílica**, Porto Alegre, v.7, n.2, p.71-88, jun./dez. 1993.

OLIVEIRA FILHO, A.T.; VILELA, E.A.; GAVILANES, M.L.; CARVALHO, D.A. Comparison of the woody flora and soils of six area of montane semideciduous forest in southern Minas Gerais, Brazil. **Edinburgh Journal of Botany**, Cambridge, v.51, n.3, p.355-389, Sept. 1994.

SALIS, S.M. **Composição florística e estrutura de um remanescente de mata ciliar do rio Jacaré – Pepira, Brotas, SP**. 1990. 111f. Dissertação (Mestrado em Ciência Florestal)-Universidade Estadual de Campinas, Campinas.

SILVA, A.F. **Composição florística e estrutura fitossociológica do estrato arbóreo da Reserva Florestal Professor Augusto Ruschi, São José dos Campos, SP**. 1989. 63f. Tese (Doutorado em Ciência Florestal)-Universidade Estadual de Campinas, Campinas.

SIQUEIRA, M.F. **Análise florística e ordenação de espécies arbóreas da Mata Atlântica através de dados binários**. 1994. 143f. Dissertação (Mestrado em Ciência Florestal)-Universidade Estadual de Campinas, Campinas.

TER BRAAK, C.J.F. Data analysis in community and landscape ecology. In: JONGMAN, R.H.G.; TER BRAAK, C.J.F.; TONGEREN, O.F.R. van (Ed.). **Ordination**. Cambridge: Cambridge University, 1995. p.91-173.

TORRES, R.B. **Estudos florísticos em mata secundária da Estação Ecológica de Angatuba, São Paulo**. 1989. 231f. Dissertação (Mestrado em Ciências Biológicas)-Universidade Estadual de Campinas, Campinas.

ANEXOS

	Página
TABELA 1A	Análise de variância contendo os 68 ajustes realizados pela regressão de <i>plateau</i> 217
TABELA 2A	Comparação da distribuição de diâmetro entre os fragmentos, pelo teste de Kolmogorov Smirnov, para nível de significância ($\alpha = 5\%$), sendo apresentados os valores de KS..... 225
TABELA 3A	Comparação da distribuição das alturas entre os fragmentos, pelo teste de Kolmogorov-Smirnov, a $\alpha = 5\%$ de significância, sendo apresentados os valores de KS..... 241

TABELA 1A Análise de variância contendo os 68 ajustes realizados pela regressão de *plateau*.

Fragmento	FV	GL	SQ	QM	F
1	Regressão	1	1761,2210	1761,2210	190,84
	Resíduo	8	73,8301	9,2288	
	Total	9	1835,0510		
	<i>Coefficiente de determinação -</i>			95,98%	
2	Regressão	1	9267,3550	9267,3550	238,59
	Resíduo	15	582,6247	38,8417	
	Total	16	9849,9800		
	<i>Coefficiente de determinação -</i>			94,09%	
3	Regressão	1	1285,0360	1285,0360	231,22
	Resíduo	24	133,3809	5,5575	
	Total	25	1418,4170		
	<i>Coefficiente de determinação -</i>			90,60%	
4	Regressão	1	881,6802	881,6802	134,49
	Resíduo	6	39,3345	6,5558	
	Total	7	921,0147		
	<i>Coefficiente de determinação -</i>			95,73%	
5	Regressão	1	214,3689	214,3689	132,23
	Resíduo	3	4,8634	1,6211	
	Total	4	219,2323		
	<i>Coefficiente de determinação -</i>			97,78%	
6	Regressão	1	1586,6230	1586,6230	263,32
	Resíduo	18	108,4590	6,0255	
	Total	19	1695,0820		
	<i>Coefficiente de determinação -</i>			93,60%	
7	Regressão	1	35373,9700	35373,9700	388,83
	Resíduo	33	3002,1880	90,9754	
	Total	34	38376,1600		
	<i>Coefficiente de determinação -</i>			92,18%	
8	Regressão	1	17547,4800	17547,4800	326,43
	Resíduo	15	806,3274	53,7552	
	Total	16	18353,8000		
	<i>Coefficiente de determinação -</i>			95,61%	
9	Regressão	1	3969,4720	3969,4720	225,88
	Resíduo	11	193,3047	17,5732	
	Total	12	4162,7760		
	<i>Coefficiente de determinação -</i>			95,36%	

“...continua...”

“TABELA 1A, Cont.”

Fragmento	FV	GL	SQ	QM	F
10	Regressão	1	6004,9240	6004,9240	150,35
	Resíduo	19	758,8751	39,9408	
	Total	20	6763,7990		
	<i>Coefficiente de determinação -</i>				88,78%
11	Regressão	1	10862,9100	10862,9100	345,40
	Resíduo	22	691,9059	31,4503	
	Total	23	11554,8200		
	<i>Coefficiente de determinação -</i>				94,01%
12	Regressão	1	242,4401	242,4401	76,21
	Resíduo	2	6,3628	3,1814	
	Total	3	248,8029		
	<i>Coefficiente de determinação -</i>				97,44%
14	Regressão	1	106,7220	106,7220	90,26
	Resíduo	2	2,3647	1,1824	
	Total	3	109,0867		
	<i>Coefficiente de determinação -</i>				97,83%
15	Regressão	1	1283,6410	1283,6410	149,26
	Resíduo	9	77,4023	8,6003	
	Total	10	1361,0440		
	<i>Coefficiente de determinação -</i>				94,31%
16	Regressão	1	7907,9580	7907,9580	570,30
	Resíduo	32	443,7187	13,8662	
	Total	33	8351,6770		
	<i>Coefficiente de determinação -</i>				94,69%
17	Regressão	1	9202,6920	9202,6920	239,31
	Resíduo	19	730,6330	38,4544	
	Total	20	9933,3250		
	<i>Coefficiente de determinação -</i>				92,64%
18	Regressão	1	552,8577	552,8577	111,49
	Resíduo	8	39,6709	4,9589	
	Total	9	592,5286		
	<i>Coefficiente de determinação -</i>				93,30%
19	Regressão	1	4273,4760	4273,4760	168,41
	Resíduo	10	253,7540	25,3754	
	Total	11	4527,2290		
	<i>Coefficiente de determinação -</i>				94,39%

“...continua...”

“TABELA 1A, Cont.”

Fragmento	FV	GL	SQ	QM	F
20	Regressão	1	5687,3320	5687,3320	194,06
	Resíduo	12	351,6877	29,3073	
	Total	13	6039,0190		
	<i>Coefficiente de determinação -</i>			94,18%	
22	Regressão	1	270,4002	270,4002	103,45
	Resíduo	3	7,8413	2,6138	
	Total	4	278,2415		
	<i>Coefficiente de determinação -</i>			97,18%	
23	Regressão	1	298,5226	298,5226	115,30
	Resíduo	7	18,1231	2,5890	
	Total	8	316,6456		
	<i>Coefficiente de determinação -</i>			94,28%	
24	Regressão	1	287,0865	287,0865	148,46
	Resíduo	19	36,7412	1,9338	
	Total	20	323,8277		
	<i>Coefficiente de determinação -</i>			88,65%	
25	Regressão	1	12056,8900	12056,8900	312,19
	Resíduo	23	888,2809	38,6209	
	Total	24	12945,1700		
	<i>Coefficiente de determinação -</i>			93,14%	
26	Regressão	1	1110,1330	1110,1330	86,14
	Resíduo	10	128,8710	12,8871	
	Total	11	1239,0040		
	<i>Coefficiente de determinação -</i>			89,60%	
27	Regressão	1	2276,6460	2276,6460	170,72
	Resíduo	11	146,6913	13,3356	
	Total	12	2423,3380		
	<i>Coefficiente de determinação -</i>			93,95%	
28	Regressão	1	700,7064	700,7064	145,80
	Resíduo	8	38,4473	4,8059	
	Total	9	739,1536		
	<i>Coefficiente de determinação -</i>			94,80%	
29	Regressão	1	1550,0080	1550,0080	106,72
	Resíduo	14	203,3399	14,5243	
	Total	15	1753,3480		
	<i>Coefficiente de determinação -</i>			88,40%	

“...continua...”

“TABELA 1A, Cont.”

Fragmento	FV	GL	SQ	QM	F
30	Regressão	1	2079,0040	2079,0040	333,24
	Resíduo	14	87,3418	6,2387	
	Total	15	2166,3460		
	<i>Coefficiente de determinação -</i>			95,97%	
31	Regressão	1	376,1677	376,1677	224,36
	Resíduo	7	11,7363	1,6766	
	Total	8	387,9040		
	<i>Coefficiente de determinação -</i>			96,97%	
32	Regressão	1	9281,1830	9281,1830	276,18
	Resíduo	27	907,3599	33,6059	
	Total	28	10188,5400		
	<i>Coefficiente de determinação -</i>			91,09%	
33	Regressão	1	813,7545	813,7545	99,06
	Resíduo	12	98,5742	8,2145	
	Total	13	912,3287		
	<i>Coefficiente de determinação -</i>			89,20%	
34	Regressão	1	3823,1130	3823,1130	158,08
	Resíduo	22	532,0508	24,1841	
	Total	23	4355,1640		
	<i>Coefficiente de determinação -</i>			87,78%	
35	Regressão	1	457,9116	457,9116	76,54
	Resíduo	9	53,8457	5,9829	
	Total	10	511,7573		
	<i>Coefficiente de determinação -</i>			89,48%	
36	Regressão	1	8037,1880	8037,1880	246,66
	Resíduo	24	782,0311	32,5846	
	Total	25	8819,2200		
	<i>Coefficiente de determinação -</i>			91,13%	
37	Regressão	1	973,3794	973,3794	68,37
	Resíduo	7	99,6553	14,2365	
	Total	8	1073,0350		
	<i>Coefficiente de determinação -</i>			90,71%	
38	Regressão	1	3292,9250	3292,9250	156,90
	Resíduo	16	335,7968	20,9873	
	Total	17	3628,7210		
	<i>Coefficiente de determinação -</i>			90,75%	

“...continua...”

“TABELA 1A, Cont.”

Fragmento	FV	GL	SQ	QM	F
39	Regressão	1	1106,3050	1106,3050	97,61
	Resíduo	13	147,3438	11,3341	
	Total	14	1253,6490		
	<i>Coefficiente de determinação -</i>			88,25%	
40	Regressão	1	1396,7280	1396,7280	456,89
	Resíduo	20	61,1406	3,0570	
	Total	21	1457,8680		
	<i>Coefficiente de determinação -</i>			95,81%	
41	Regressão	1	275,8179	275,8179	259,34
	Resíduo	10	10,6355	1,0636	
	Total	11	286,4534		
	<i>Coefficiente de determinação -</i>			96,29%	
42	Regressão	1	426,8443	426,8443	128,69
	Resíduo	3	9,9502	3,3167	
	Total	4	436,7945		
	<i>Coefficiente de determinação -</i>			97,72%	
43	Regressão	1	576,9447	576,9447	207,65
	Resíduo	5	13,8926	2,7785	
	Total	6	590,8373		
	<i>Coefficiente de determinação -</i>			97,65%	
44	Regressão	1	3408,2830	3408,2830	113,42
	Resíduo	14	420,6954	30,0497	
	Total	15	3828,9790		
	<i>Coefficiente de determinação -</i>			89,01%	
45	Regressão	1	16186,6200	16186,6200	509,60
	Resíduo	34	1079,9530	31,7633	
	Total	35	17266,5700		
	<i>Coefficiente de determinação -</i>			93,75%	
46	Regressão	1	2428,2720	2428,2720	79,03
	Resíduo	14	430,1719	30,7266	
	Total	15	2858,4440		
	<i>Coefficiente de determinação -</i>			84,95%	
47	Regressão	1	2727,0870	2727,0870	105,80
	Resíduo	14	360,8749	25,7768	
	Total	15	3087,9620		
	<i>Coefficiente de determinação -</i>			88,31%	

“...continua...”

“TABELA 1A, Cont.”

Fragmento	FV	GL	SQ	QM	F
48	Regressão	1	2007,3950	2007,3950	352,77
	Resíduo	27	153,6406	5,6904	
	Total	28	2161,0360		
	<i>Coefficiente de determinação -</i>			92,89%	
49	Regressão	1	1055,8010	1055,8010	126,38
	Resíduo	8	66,8360	8,3545	
	Total	9	1122,6370		
	<i>Coefficiente de determinação -</i>			94,05%	
50	Regressão	1	1003,6370	1003,6370	121,20
	Resíduo	8	66,2461	8,2808	
	Total	9	1069,8830		
	<i>Coefficiente de determinação -</i>			93,81%	
51	Regressão	1	1958,3220	1958,3220	323,98
	Resíduo	16	96,7128	6,0446	
	Total	17	2055,0350		
	<i>Coefficiente de determinação -</i>			95,29%	
52	Regressão	1	331,2453	331,2453	94,74
	Resíduo	11	38,4580	3,4962	
	Total	12	369,7033		
	<i>Coefficiente de determinação -</i>			89,60%	
53	Regressão	1	473,7599	473,7599	70,93
	Resíduo	16	106,8613	6,6788	
	Total	17	580,6212		
	<i>Coefficiente de determinação -</i>			81,60%	
54	Regressão	1	2620,7570	2620,7570	174,64
	Resíduo	23	345,1484	15,0065	
	Total	24	2965,9060		
	<i>Coefficiente de determinação -</i>			88,36%	
55	Regressão	1	792,2050	792,2050	89,39
	Resíduo	8	70,8965	8,8621	
	Total	9	863,1015		
	<i>Coefficiente de determinação -</i>			91,79%	

“...continua...”

“TABELA 1A, Cont.”

Fragmento	FV	GL	SQ	QM	F
56	Regressão	1	213,7522	213,7522	75,81
	Resíduo	6	16,9170	2,8195	
	Total	7	230,6692		
	<i>Coefficiente de determinação -</i>			92,67%	
57	Regressão	1	120,9838	120,9838	41,38
	Resíduo	7	20,4666	2,9238	
	Total	8	141,4503		
	<i>Coefficiente de determinação -</i>			85,53%	
58	Regressão	1	1467,6740	1467,6740	289,37
	Resíduo	11	55,7910	5,0719	
	Total	12	1523,4650		
	<i>Coefficiente de determinação -</i>			96,34%	
59	Regressão	1	2650,2980	2650,2980	124,19
	Resíduo	15	320,1211	21,3414	
	Total	16	2970,4190		
	<i>Coefficiente de determinação -</i>			89,22%	
60	Regressão	1	152,7619	152,7619	126,68
	Resíduo	6	7,2352	1,2059	
	Total	7	159,9971		
	<i>Coefficiente de determinação -</i>			95,48%	
61	Regressão	1	505,4513	505,4513	152,87
	Resíduo	13	42,9834	3,3064	
	Total	14	548,4347		
	<i>Coefficiente de determinação -</i>			92,16%	
62	Regressão	1	3455,3430	3455,3430	557,92
	Resíduo	43	266,3124	6,1933	
	Total	44	3721,6550		
	<i>Coefficiente de determinação -</i>			92,84%	
63	Regressão	1	1392,7300	1392,7300	152,57
	Resíduo	21	191,6973	9,1284	
	Total	22	1584,4270		
	<i>Coefficiente de determinação -</i>			87,90%	
64	Regressão	1	219,6679	219,6679	71,81
	Resíduo	12	36,7065	3,0589	
	Total	13	256,3745		
	<i>Coefficiente de determinação -</i>			85,68%	

“...continua...”

“TABELA 1A, Cont.”

Fragmento	FV	GL	SQ	QM	F
65	Regressão	1	1803,0440	1803,0440	236,93
	Resíduo	18	136,9824	7,6101	
	Total	19	1940,0260		
	<i>Coefficiente de determinação -</i>			92,94%	
66	Regressão	1	2334,8870	2334,8870	128,27
	Resíduo	34	618,8906	18,2027	
	Total	35	2953,7780		
	<i>Coefficiente de determinação -</i>			79,05%	
67	Regressão	1	4915,6800	4915,6800	1544,56
	Resíduo	62	197,3204	3,1826	
	Total	63	5113,0000		
	<i>Coefficiente de determinação -</i>			96,14%	
68	Regressão	1	506,3451	506,3451	162,03
	Resíduo	7	21,8750	3,1250	
	Total	8	528,2181		
	<i>Coefficiente de determinação -</i>			95,86%	
69	Regressão	1	451,3701	451,3701	115,06
	Resíduo	7	27,4614	3,9231	
	Total	8	478,8315		
	<i>Coefficiente de determinação -</i>			94,26%	

TABELA 2A Comparação da distribuição de diâmetro entre os fragmentos, pelo teste de Kolmogorov Smirnov, para nível de significância ($\alpha = 5\%$), sendo apresentados os valores de KS.

F1	-							
F2	0,101**	-						
F3	0,132**	0,039(ns)	-					
F4	0,054**	0,154**	0,175**	-				
F5	0,102**	0,172**	0,201**	0,052(ns)	-			
F6	0,089**	0,190**	0,211**	0,042(ns)	0,035(ns)	-		
F7	0,055**	0,075**	0,096**	0,078**	0,124**	0,115**	-	
F8	0,038(ns)	0,068**	0,093**	0,085**	0,107**	0,122**	0,024(ns)	-
F9	0,098**	0,068**	0,089**	0,117**	0,168**	0,154**	0,043(ns)	0,060**
F10	0,169**	0,076**	0,037(ns)	0,198**	0,238**	0,234**	0,119**	0,131**
F11	0,130**	0,049(ns)	0,035(ns)	0,148**	0,199**	0,185**	0,074**	0,091**
F12	0,268**	0,175**	0,138**	0,314**	0,337**	0,350**	0,235**	0,230**
F13	0,256**	0,155**	0,133**	0,309**	0,328**	0,345**	0,230**	0,223**
F14	0,232**	0,139**	0,100**	0,251**	0,301**	0,287**	0,177**	0,194**
F15	0,261**	0,169**	0,129**	0,280**	0,330**	0,316**	0,206**	0,223**
F16	0,241**	0,149**	0,113**	0,288**	0,310**	0,325**	0,210**	0,203**
F17	0,211**	0,118**	0,079**	0,229**	0,280**	0,266**	0,156**	0,173**
F18	0,128**	0,082**	0,104**	0,147**	0,197**	0,184**	0,073**	0,090**
F19	0,204**	0,112**	0,072**	0,223**	0,273**	0,259**	0,149**	0,166**
F20	0,229**	0,136**	0,096**	0,257**	0,298**	0,294**	0,179**	0,190**
F22	0,447**	0,346**	0,325**	0,501**	0,519**	0,537**	0,422**	0,415**
F23	0,250**	0,148**	0,127**	0,303**	0,321**	0,339**	0,224**	0,217**
	F1	F2	F3	F4	F5	F6	F7	F8

“...continua...”

“TABELA 2A, Cont.”

F1								
F2								
F3								
F4								
F5								
F6								
F7								
F8								
F9	-							
F10	0,113**	-						
F11	0,060**	0,058**	-					
F12	0,228**	0,115**	0,174**	-				
F13	0,223**	0,110**	0,169**	0,034(ns)	-			
F14	0,159**	0,063**	0,105**	0,069**	0,064**	-		
F15	0,162**	0,092**	0,131**	0,097**	0,092**	0,029(ns)	-	
F16	0,203**	0,090**	0,149**	0,026(ns)	0,020(ns)	0,044(ns)	0,072**	-
F17	0,112**	0,042(ns)	0,081**	0,141**	0,136**	0,071**	0,050**	0,115**
F18	0,066**	0,127**	0,068**	0,242**	0,238**	0,173**	0,145**	0,217**
F19	0,109**	0,035(ns)	0,074**	0,119**	0,114**	0,049(ns)	0,056**	0,094**
F20	0,172**	0,059**	0,118**	0,056(ns)	0,051(ns)	0,013(ns)	0,041(ns)	0,031(ns)
F22	0,415**	0,302**	0,361**	0,186**	0,191**	0,256**	0,284**	0,212**
F23	0,217**	0,104**	0,163**	0,031(ns)	0,006(ns)	0,058**	0,086**	0,014(ns)
	F9	F10	F11	F12	F13	F14	F15	F16

“...continua...”

"TABELA 2A, Cont."

F1						
F2						
F3						
F4						
F5						
F6						
F7						
F8						
F9						
F10						
F11						
F12						
F13						
F14						
F15						
F16						
F17	-					
F18	0,101**	-				
F19	0,021(ns)	0,123**	-			
F20	0,084**	0,186**	0,063**	-		
F22	0,328**	0,429**	0,306**	0,243**	-	
F23	0,130**	0,231**	0,108**	0,045(ns)	0,197**	-
	F17	F18	F19	F20	F22	F23

"...continua..."

“TABELA 2A, Cont.”

F24	0,047(ns)	0,070**	0,110**	0,085**	0,104**	0,121**	0,055**	0,046(ns)
F25	0,175**	0,082**	0,043(ns)	0,200**	0,244**	0,237**	0,122**	0,137**
F26	0,252**	0,159**	0,120**	0,270**	0,321**	0,307**	0,197**	0,213**
F27	0,314**	0,213**	0,192**	0,367**	0,386**	0,404**	0,288**	0,281**
F28	0,258**	0,165**	0,125**	0,276**	0,327**	0,313**	0,202**	0,219**
F29	0,410**	0,309**	0,288**	0,463**	0,482**	0,500**	0,385**	0,378**
F30	0,091**	0,020(ns)	0,058(ns)	0,144**	0,162**	0,180**	0,065**	0,058(ns)
F31	0,100**	0,141**	0,181**	0,069**	0,074**	0,091**	0,135**	0,110**
F32	0,139**	0,039(ns)	0,017(ns)	0,192**	0,211**	0,229**	0,113**	0,106**
F33	0,077**	0,023(ns)	0,059(ns)	0,130**	0,149**	0,167**	0,052**	0,045(ns)
F34	0,190**	0,097**	0,065(ns)	0,240**	0,259**	0,277**	0,161**	0,154**
F35	0,254**	0,161**	0,122**	0,272**	0,323**	0,309**	0,199**	0,216**
F36	0,346**	0,244**	0,223**	0,399**	0,417**	0,435**	0,320**	0,313**
F37	0,266**	0,172**	0,144**	0,319**	0,338**	0,356**	0,241**	0,234**
F38	0,230**	0,137**	0,097**	0,253**	0,299**	0,290**	0,175**	0,191**
F39	0,346**	0,245**	0,224**	0,399**	0,418**	0,436**	0,321**	0,314**
F40	0,086**	0,143**	0,183**	0,058(ns)	0,077(ns)	0,095(ns)	0,106**	0,089**
F41	0,147**	0,046(ns)	0,039(ns)	0,200**	0,219**	0,237**	0,122**	0,115**
F42	0,257**	0,164**	0,124**	0,275**	0,326**	0,312**	0,202**	0,218**
F43	0,265**	0,173**	0,133**	0,284**	0,334**	0,320**	0,210**	0,227**
F44	0,262**	0,169**	0,129**	0,286**	0,331**	0,323**	0,208**	0,223**
F45	0,255**	0,163**	0,123**	0,274**	0,325**	0,311**	0,200**	0,217**
	F1	F2	F3	F4	F5	F6	F7	F8

“...continua...”

“TABELA 2A, Cont.”

F24	0,076**	0,147**	0,110**	0,246**	0,223**	0,210**	0,239**	0,219**
F25	0,115**	0,010(ns)	0,061**	0,113**	0,108**	0,057**	0,086**	0,088**
F26	0,175**	0,082**	0,122**	0,052**	0,047(ns)	0,019(ns)	0,044**	0,027(ns)
F27	0,282**	0,169**	0,227**	0,053(ns)	0,058(ns)	0,122**	0,150**	0,078**
F28	0,171**	0,088**	0,128**	0,056**	0,051(ns)	0,025(ns)	0,040(ns)	0,031(ns)
F29	0,378**	0,265**	0,324**	0,149**	0,154**	0,219**	0,247**	0,174**
F30	0,058(ns)	0,096**	0,069**	0,195**	0,165**	0,159**	0,188**	0,168**
F31	0,148**	0,218**	0,190**	0,317**	0,282**	0,281**	0,310**	0,290**
F32	0,107**	0,040(ns)	0,053**	0,136**	0,116**	0,100**	0,129**	0,110**
F33	0,045(ns)	0,097**	0,058**	0,196**	0,178**	0,160**	0,189**	0,169**
F34	0,155**	0,042(ns)	0,100**	0,077**	0,068(ns)	0,042(ns)	0,071**	0,051(ns)
F35	0,163**	0,084**	0,124**	0,064**	0,060(ns)	0,021(ns)	0,032(ns)	0,039(ns)
F36	0,313**	0,200**	0,259**	0,085**	0,089**	0,154**	0,182**	0,110**
F37	0,234**	0,121**	0,180**	0,005(ns)	0,031(ns)	0,075**	0,103**	0,030(ns)
F38	0,168**	0,060**	0,114**	0,060**	0,055(ns)	0,010(ns)	0,037(ns)	0,035(ns)
F39	0,314**	0,201**	0,260**	0,085**	0,090**	0,155**	0,183**	0,111**
F40	0,150**	0,220**	0,181**	0,319**	0,284**	0,283**	0,312**	0,293**
F41	0,115**	0,070**	0,061**	0,169**	0,134**	0,133**	0,162**	0,143**
F42	0,158**	0,087**	0,127**	0,105**	0,100**	0,036(ns)	0,008(ns)	0,080**
F43	0,166**	0,096**	0,135**	0,077**	0,072**	0,033(ns)	0,020(ns)	0,052(ns)
F44	0,201**	0,092**	0,147**	0,027(ns)	0,028(ns)	0,042(ns)	0,070**	0,020(ns)
F45	0,157**	0,086**	0,125**	0,080**	0,076**	0,023(ns)	0,016(ns)	0,055(ns)
	F9	F10	F11	F12	F13	F14	F15	F16

“...continua...”

“TABELA 2A, Cont.”

F24	0,189**	0,116**	0,182**	0,207**	0,415**	0,217**	-	
F25	0,035(ns)	0,129**	0,029(ns)	0,057**	0,300**	0,102**	0,153**	-
F26	0,088**	0,190**	0,066**	0,023(ns)	0,239**	0,041(ns)	0,230**	0,076**
F27	0,194**	0,296**	0,172**	0,109**	0,133**	0,064**	0,282**	0,166**
F28	0,084**	0,186**	0,062**	0,028(ns)	0,243**	0,045(ns)	0,236**	0,082**
F29	0,290**	0,392**	0,269**	0,205**	0,037(ns)	0,160**	0,378**	0,263**
F30	0,138**	0,075**	0,131**	0,155**	0,356**	0,163**	0,058(ns)	0,102**
F31	0,260**	0,196**	0,253**	0,278**	0,445**	0,286**	0,079**	0,224**
F32	0,079**	0,121**	0,072**	0,097**	0,308**	0,110**	0,109**	0,043(ns)
F33	0,139**	0,064**	0,132**	0,156**	0,370**	0,172**	0,055**	0,103**
F34	0,067**	0,169**	0,045(ns)	0,038(ns)	0,260**	0,062**	0,168**	0,039(ns)
F35	0,076**	0,177**	0,054(ns)	0,025(ns)	0,251**	0,053**	0,232**	0,078**
F36	0,226**	0,327**	0,204**	0,141**	0,101**	0,096**	0,313**	0,198**
F37	0,146**	0,248**	0,125**	0,061**	0,181**	0,027(ns)	0,243**	0,118**
F38	0,080**	0,182**	0,059(ns)	0,003(ns)	0,247**	0,049(ns)	0,208**	0,054**
F39	0,226**	0,328**	0,205**	0,142**	0,101**	0,096**	0,314**	0,199**
F40	0,262**	0,180**	0,255**	0,280**	0,442**	0,288**	0,073(ns)	0,226**
F41	0,112**	0,129**	0,105**	0,130**	0,300**	0,138**	0,115**	0,076**
F42	0,045(ns)	0,137**	0,052(ns)	0,049(ns)	0,292**	0,094**	0,235**	0,081**
F43	0,063**	0,165**	0,061**	0,036(ns)	0,264**	0,066**	0,243**	0,090**
F44	0,114**	0,215**	0,092**	0,032(ns)	0,214**	0,024(ns)	0,240**	0,086**
F45	0,060**	0,161**	0,051(ns)	0,026(ns)	0,267**	0,069**	0,233**	0,080**
	F17	F18	F19	F20	F21	F23	F24	F25

“...continua...”

“TABELA 2A, Cont.”

F24								
F25								
F26	-							
F27	0,106**	-						
F28	0,005(ns)	0,110**	-					
F29	0,202**	0,096**	0,206**	-				
F30	0,178**	0,223**	0,184**	0,319**	-			
F31	0,301**	0,331**	0,307**	0,408**	0,122**	-		
F32	0,120**	0,174**	0,126**	0,271**	0,058(ns)	0,180**	-	
F33	0,179**	0,236**	0,185**	0,333**	0,015(ns)	0,132**	0,061**	-
F34	0,061**	0,126**	0,067**	0,223**	0,117**	0,239**	0,058(ns)	0,118**
F35	0,012(ns)	0,118**	0,008(ns)	0,214**	0,181**	0,303**	0,122**	0,181**
F36	0,137**	0,043(ns)	0,141**	0,064**	0,254**	0,343**	0,206**	0,268**
F37	0,058**	0,047(ns)	0,062**	0,144**	0,191**	0,314**	0,133**	0,192**
F38	0,022(ns)	0,113**	0,028(ns)	0,209**	0,156**	0,279**	0,098**	0,157**
F39	0,138**	0,071**	0,142**	0,063**	0,255**	0,344**	0,207**	0,269**
F40	0,303**	0,333**	0,309**	0,405**	0,124**	0,029(ns)	0,182**	0,123**
F41	0,153**	0,183**	0,159**	0,262**	0,056(ns)	0,147**	0,033(ns)	0,070**
F42	0,052**	0,159**	0,048**	0,255**	0,183**	0,306**	0,125**	0,184**
F43	0,024(ns)	0,130**	0,020(ns)	0,227**	0,192**	0,314**	0,134**	0,193**
F44	0,025(ns)	0,080**	0,029(ns)	0,176**	0,188**	0,311**	0,130**	0,189**
F45	0,028(ns)	0,134**	0,024(ns)	0,230**	0,182**	0,305**	0,124**	0,183**
	F26	F27	F28	F29	F30	F31	F32	F33

“...continua...”

“TABELA 2A, Cont.”

F24												
F25												
F26												
F27												
F28												
F29												
F30												
F31												
F32												
F33												
F34	-											
F35	0,063**	-										
F36	0,158**	0,149**	-									
F37	0,079**	0,070**	0,079**	-								
F38	0,039(ns)	0,024(ns)	0,145**	0,065**	-							
F39	0,159**	0,150**	0,027(ns)	0,080**	0,146**	-						
F40	0,241**	0,305**	0,340**	0,316**	0,281**	0,341**	-					
F41	0,091**	0,155**	0,198**	0,166**	0,131**	0,198**	0,149**	-				
F42	0,066**	0,040(ns)	0,190**	0,111**	0,045(ns)	0,191**	0,308**	0,158**	-			
F43	0,075**	0,012(ns)	0,162**	0,082**	0,035(ns)	0,163**	0,317**	0,167**	0,028(ns)	-		
F44	0,071**	0,037(ns)	0,112**	0,032(ns)	0,033(ns)	0,112**	0,313**	0,163**	0,078**	0,050(ns)	-	
F45	0,065(ns)	0,016(ns)	0,165**	0,086**	0,025(ns)	0,166**	0,307**	0,157**	0,024(ns)	0,009(ns)	0,053(ns)	-
	F34	F35	F36	F37	F38	F39	F40	F41	F42	F43	F44	F45

“...continua...”

“TABELA 2A, Cont.”

F46	0,089**	0,084**	0,106**	0,108**	0,161**	0,151**	0,042(ns)
F47	0,178**	0,086**	0,048(ns)	0,197**	0,248**	0,234**	0,123**
F48	0,123**	0,203**	0,243**	0,092**	0,054(ns)	0,055(ns)	0,165**
F49	0,204**	0,103**	0,082**	0,257**	0,276**	0,294**	0,179**
F50	0,229**	0,128**	0,107**	0,282**	0,301**	0,319**	0,204**
F51	0,157**	0,254**	0,289**	0,138**	0,087**	0,101**	0,212**
F52	0,069**	0,078**	0,099**	0,088**	0,140**	0,130**	0,021(ns)
F53	0,132**	0,050(ns)	0,039(ns)	0,151**	0,201**	0,187**	0,077**
F54	0,113**	0,037(ns)	0,018(ns)	0,158**	0,182**	0,195**	0,080**
F55	0,321**	0,220**	0,199**	0,374**	0,393**	0,411**	0,296**
F56	0,231**	0,130**	0,108**	0,284**	0,303**	0,320**	0,205**
F57	0,072(ns)	0,088**	0,110**	0,090**	0,141**	0,127**	0,017(ns)
F58	0,125**	0,053**	0,074**	0,144**	0,194**	0,180**	0,070**
F59	0,244**	0,151**	0,113**	0,288**	0,313**	0,325**	0,210**
F60	0,231**	0,138**	0,102**	0,277**	0,300**	0,314**	0,198**
F61	0,205**	0,298**	0,337**	0,186**	0,136**	0,150**	0,260**
F62	0,108**	0,016(ns)	0,056(ns)	0,161**	0,180**	0,198**	0,083**
F63	0,162**	0,069(ns)	0,029(ns)	0,197**	0,231**	0,233**	0,118**
F64	0,273**	0,172**	0,151**	0,326**	0,345**	0,363**	0,248**
F65	0,078**	0,135**	0,174**	0,042(ns)	0,038(ns)	0,056(ns)	0,108**
F66	0,192**	0,091**	0,070**	0,245**	0,264**	0,282**	0,167**
F67	0,134**	0,033(ns)	0,026(ns)	0,187**	0,206**	0,223**	0,108**
F68	0,388**	0,287**	0,266**	0,441**	0,460**	0,478**	0,362**
F69	0,185**	0,093**	0,053(ns)	0,204**	0,254**	0,240**	0,130**
	F1	F2	F3	F4	F5	F6	F7

“...continua...”

“TABELA 2A, Cont.”

F46	0,067**	0,050(ns)	0,129**	0,070**	0,244**	0,239**	0,175**	0,171**	0,219**
F47	0,140**	0,095**	0,071**	0,048**	0,186**	0,182**	0,117**	0,089**	0,161**
F48	0,149**	0,209**	0,280**	0,240**	0,379**	0,356**	0,343**	0,372**	0,352**
F49	0,172**	0,172**	0,059(ns)	0,118**	0,100**	0,065(ns)	0,064**	0,093**	0,073(ns)
F50	0,197**	0,197**	0,084**	0,143**	0,098**	0,067(ns)	0,062**	0,091**	0,072(ns)
F51	0,195**	0,256**	0,326**	0,287**	0,425**	0,409**	0,389**	0,418**	0,398**
F52	0,046(ns)	0,037(ns)	0,122**	0,063**	0,238**	0,233**	0,168**	0,191**	0,213**
F53	0,094**	0,061**	0,062**	0,004(ns)	0,178**	0,173**	0,109**	0,128**	0,153**
F54	0,075**	0,073**	0,055(ns)	0,019(ns)	0,155**	0,150**	0,118**	0,148**	0,130**
F55	0,289**	0,289**	0,176**	0,235**	0,060**	0,065**	0,130**	0,158**	0,085**
F56	0,198**	0,198**	0,085**	0,144**	0,059**	0,032(ns)	0,039(ns)	0,067**	0,032(ns)
F57	0,033(ns)	0,034(ns)	0,133**	0,074(ns)	0,248**	0,243**	0,179**	0,189**	0,223**
F58	0,087**	0,053**	0,097**	0,038(ns)	0,213**	0,208**	0,143**	0,135**	0,187**
F59	0,206**	0,203**	0,090**	0,149**	0,025(ns)	0,020(ns)	0,044(ns)	0,072**	0,007(ns)
F60	0,193**	0,192**	0,079**	0,137**	0,037(ns)	0,031(ns)	0,032(ns)	0,060**	0,016(ns)
F61	0,243**	0,304**	0,374**	0,335**	0,473**	0,439**	0,437**	0,467**	0,447**
F62	0,076**	0,076**	0,093**	0,059**	0,192**	0,157**	0,156**	0,185**	0,165**
F63	0,123**	0,111**	0,008(ns)	0,057(ns)	0,116**	0,112**	0,070(ns)	0,099**	0,091**
F64	0,241**	0,241**	0,128**	0,187**	0,044(ns)	0,023(ns)	0,082**	0,110**	0,038(ns)
F65	0,083**	0,141**	0,211**	0,172**	0,311**	0,289**	0,275**	0,304**	0,284**
F66	0,160**	0,160**	0,047(ns)	0,106**	0,104**	0,069**	0,068**	0,097**	0,077**
F67	0,101**	0,101**	0,063**	0,047(ns)	0,162**	0,127**	0,126**	0,155**	0,135**
F68	0,355**	0,356**	0,243**	0,301**	0,127**	0,132**	0,196**	0,225**	0,152**
F69	0,147**	0,091**	0,034(ns)	0,055(ns)	0,150**	0,145**	0,080**	0,075**	0,125**
	F8	F9	F10	F11	F12	F13	F14	F15	F16

“...continua...”

“TABELA 2A, Cont.”

F46	0,121**	0,039(ns)	0,125**	0,188**	0,431**	0,233**	0,098**	0,131**
F47	0,045(ns)	0,055**	0,067**	0,130**	0,373**	0,175**	0,156**	0,073**
F48	0,322**	0,239**	0,315**	0,339**	0,547**	0,350**	0,132**	0,286**
F49	0,084**	0,186**	0,062(ns)	0,060(ns)	0,243**	0,069**	0,172**	0,056**
F50	0,109**	0,211**	0,088**	0,059(ns)	0,218**	0,067**	0,197**	0,081**
F51	0,368**	0,285**	0,361**	0,386**	0,601**	0,403**	0,186**	0,332**
F52	0,141**	0,059(ns)	0,134**	0,182**	0,425**	0,227**	0,077**	0,124**
F53	0,078**	0,064**	0,071**	0,122**	0,365**	0,167**	0,111**	0,065**
F54	0,097**	0,087**	0,091**	0,115**	0,342**	0,144**	0,099**	0,061**
F55	0,201**	0,303**	0,180**	0,116**	0,126**	0,071**	0,289**	0,174**
F56	0,111**	0,213**	0,089**	0,026(ns)	0,216**	0,028(ns)	0,198**	0,083**
F57	0,139**	0,056(ns)	0,132**	0,192**	0,435**	0,237**	0,067(ns)	0,135**
F58	0,085**	0,029(ns)	0,093**	0,156**	0,400**	0,202**	0,103**	0,099**
F59	0,115**	0,217**	0,094**	0,031(ns)	0,212**	0,014(ns)	0,222**	0,088**
F60	0,104**	0,206**	0,082**	0,019(ns)	0,223**	0,025(ns)	0,209**	0,076**
F61	0,416**	0,334**	0,410**	0,434**	0,581**	0,442**	0,227**	0,380**
F62	0,135**	0,090**	0,128**	0,153**	0,339**	0,161**	0,076**	0,099**
F63	0,049(ns)	0,125**	0,042(ns)	0,066(ns)	0,303**	0,105**	0,140**	0,013(ns)
F64	0,153**	0,255**	0,132**	0,069**	0,174**	0,023(ns)	0,241**	0,126**
F65	0,254**	0,171**	0,247**	0,271**	0,481**	0,283**	0,065**	0,218**
F66	0,072**	0,174**	0,050(ns)	0,064**	0,255**	0,073**	0,160**	0,044(ns)
F67	0,105**	0,116**	0,098**	0,122**	0,313**	0,131**	0,101**	0,069**
F68	0,268**	0,370**	0,246**	0,183**	0,059(ns)	0,138**	0,356**	0,240**
F69	0,025(ns)	0,092**	0,030(ns)	0,094**	0,337**	0,139**	0,163**	0,037(ns)
	F17	F18	F19	F20	F21	F23	F24	F25

“...continua...”

“TABELA 2A, Cont.”

F46	0,191**	0,298**	0,188**	0,394**	0,074**	0,178**	0,123**	0,061**
F47	0,134**	0,240**	0,130**	0,336**	0,105**	0,228**	0,065**	0,106**
F48	0,363**	0,414**	0,368**	0,510**	0,191**	0,102**	0,242**	0,183**
F49	0,084**	0,114**	0,089**	0,206**	0,113**	0,217**	0,065**	0,127**
F50	0,082**	0,112**	0,088**	0,181**	0,138**	0,227**	0,090**	0,152**
F51	0,409**	0,468**	0,415**	0,564**	0,244**	0,155**	0,293**	0,231**
F52	0,185**	0,291**	0,188**	0,387**	0,068(ns)	0,157**	0,116**	0,054(ns)
F53	0,125**	0,231**	0,125**	0,328**	0,070**	0,191**	0,057**	0,060**
F54	0,138**	0,208**	0,144**	0,305**	0,057(ns)	0,179**	0,033(ns)	0,046(ns)
F55	0,113**	0,029(ns)	0,117**	0,088**	0,230**	0,319**	0,182**	0,244**
F56	0,043(ns)	0,083**	0,049(ns)	0,179**	0,140**	0,258**	0,091**	0,153**
F57	0,195**	0,302**	0,192**	0,398**	0,078(ns)	0,143**	0,127**	0,065(ns)
F58	0,160**	0,266**	0,156**	0,362**	0,062**	0,183**	0,091**	0,053**
F59	0,027(ns)	0,078**	0,031(ns)	0,174**	0,171**	0,293**	0,112**	0,172**
F60	0,021(ns)	0,090**	0,026(ns)	0,186**	0,158**	0,280**	0,099**	0,159**
F61	0,457**	0,487**	0,463**	0,544**	0,278**	0,156**	0,337**	0,277**
F62	0,176**	0,206**	0,182**	0,301**	0,017(ns)	0,130**	0,055(ns)	0,031(ns)
F63	0,090**	0,170**	0,095**	0,266**	0,088**	0,211**	0,032(ns)	0,089**
F64	0,065**	0,058(ns)	0,069**	0,136**	0,182**	0,272**	0,134**	0,196**
F65	0,294**	0,347**	0,300**	0,444**	0,124**	0,035(ns)	0,174**	0,114**
F66	0,088**	0,121**	0,093**	0,218**	0,101**	0,213**	0,053(ns)	0,114**
F67	0,146**	0,180**	0,151**	0,276**	0,045(ns)	0,166**	0,025(ns)	0,056**
F68	0,180**	0,074**	0,184**	0,022(ns)	0,297**	0,386**	0,248**	0,310**
F69	0,097**	0,203**	0,093**	0,300**	0,112**	0,234**	0,054(ns)	0,113**
	F26	F27	F28	F29	F30	F31	F32	F33

“...continua...”

“TABELA 2A, Cont.”

F46	0,171**	0,179**	0,329**	0,250**	0,184**	0,330**	0,149**	0,131**
F47	0,113**	0,122**	0,271**	0,192**	0,126**	0,272**	0,230**	0,087**
F48	0,301**	0,365**	0,446**	0,375**	0,340**	0,446**	0,105**	0,247**
F49	0,022(ns)	0,086**	0,141**	0,096**	0,061**	0,142**	0,219**	0,069**
F50	0,042(ns)	0,084**	0,116**	0,095**	0,060(ns)	0,117**	0,224**	0,081**
F51	0,347**	0,411**	0,499**	0,422**	0,387**	0,500**	0,159**	0,301**
F52	0,164**	0,184**	0,323**	0,243**	0,178**	0,324**	0,128**	0,125**
F53	0,105**	0,121**	0,263**	0,184**	0,118**	0,264**	0,183**	0,065**
F54	0,081**	0,140**	0,240**	0,161**	0,116**	0,241**	0,164**	0,042(ns)
F55	0,134**	0,125**	0,024(ns)	0,055(ns)	0,120**	0,041(ns)	0,316**	0,173**
F56	0,043(ns)	0,045(ns)	0,114**	0,056(ns)	0,030(ns)	0,115**	0,260**	0,110**
F57	0,175**	0,183**	0,333**	0,254**	0,188**	0,334**	0,123**	0,135**
F58	0,139**	0,148**	0,298**	0,218**	0,152**	0,298**	0,176**	0,100**
F59	0,053(ns)	0,039(ns)	0,110**	0,030(ns)	0,035(ns)	0,111**	0,295**	0,145**
F60	0,040(ns)	0,028(ns)	0,121**	0,042(ns)	0,023(ns)	0,122**	0,282**	0,132**
F61	0,395**	0,459**	0,479**	0,470**	0,435**	0,480**	0,154**	0,304**
F62	0,114**	0,178**	0,237**	0,189**	0,153**	0,237**	0,127**	0,039(ns)
F63	0,043(ns)	0,092**	0,201**	0,122**	0,067(ns)	0,202**	0,213**	0,063(ns)
F64	0,086**	0,077**	0,072**	0,041(ns)	0,073**	0,072**	0,274**	0,125**
F65	0,233**	0,296**	0,379**	0,307**	0,272**	0,380**	0,039(ns)	0,181**
F66	0,026(ns)	0,090**	0,153**	0,101**	0,065**	0,154**	0,215**	0,065**
F67	0,084**	0,148**	0,211**	0,159**	0,123**	0,212**	0,157**	0,028(ns)
F68	0,200**	0,192**	0,055(ns)	0,121**	0,187**	0,082**	0,382**	0,240**
F69	0,076**	0,085**	0,235**	0,156**	0,090**	0,236**	0,237**	0,087**
	F34	F35	F36	F37	F38	F39	F40	F41

“...continua...”

“TABELA 2A, Cont.”

F46	0,167**	0,176**	0,217**	0,166**	-			
F47	0,081**	0,109**	0,159**	0,106**	0,089**	-		
F48	0,367**	0,376**	0,372**	0,366**	0,201**	0,289**	-	
F49	0,088**	0,097**	0,093**	0,087**	0,188**	0,130**	0,304**	-
F50	0,087**	0,096**	0,092**	0,086**	0,213**	0,155**	0,329**	0,031(ns)
F51	0,414**	0,422**	0,419**	0,413**	0,246**	0,335**	0,053(ns)	0,383**
F52	0,187**	0,196**	0,211**	0,186**	0,021(ns)	0,109**	0,180**	0,226**
F53	0,124**	0,133**	0,151**	0,123**	0,066**	0,046(ns)	0,243**	0,062**
F54	0,143**	0,152**	0,148**	0,142**	0,089**	0,065**	0,224**	0,023(ns)
F55	0,166**	0,138**	0,087**	0,141**	0,305**	0,247**	0,421**	0,216**
F56	0,075**	0,056**	0,052(ns)	0,051(ns)	0,214**	0,157**	0,331**	0,090**
F57	0,185**	0,193**	0,221**	0,183**	0,034(ns)	0,106**	0,182**	0,218**
F58	0,131**	0,140**	0,186**	0,132**	0,035(ns)	0,053**	0,236**	0,053(ns)
F59	0,080**	0,052**	0,018(ns)	0,055(ns)	0,219**	0,161**	0,355**	0,187**
F60	0,069**	0,040**	0,030(ns)	0,044(ns)	0,208**	0,150**	0,342**	0,013(ns)
F61	0,462**	0,471**	0,467**	0,461**	0,295**	0,384**	0,099**	0,436**
F62	0,181**	0,189**	0,186**	0,179**	0,092**	0,102**	0,208**	0,281**
F63	0,094**	0,103**	0,099**	0,093**	0,127**	0,070**	0,272**	0,086**
F64	0,118**	0,090**	0,039(ns)	0,093**	0,257**	0,199**	0,373**	0,129**
F65	0,299**	0,308**	0,304**	0,298**	0,151**	0,221**	0,068(ns)	0,307**
F66	0,092**	0,101**	0,097**	0,091**	0,176**	0,118**	0,292**	0,226**
F67	0,150**	0,159**	0,155**	0,149**	0,118**	0,072**	0,234**	0,058(ns)
F68	0,233**	0,204**	0,154**	0,208**	0,372**	0,314**	0,488**	0,254**
F69	0,071**	0,079**	0,123**	0,070**	0,096**	0,036(ns)	0,296**	0,277**
	F42	F43	F44	F45	F46	F47	F48	F49

“...continua...”

“TABELA 2A, Cont.”

F46										
F47										
F48										
F49										
F50	-									
F51	0,383**	-								
F52	0,206**	0,226**	-							
F53	0,147**	0,289**	0,062(ns)	-						
F54	0,124**	0,270**	0,082**	0,023(ns)	-					
F55	0,092**	0,475**	0,299**	0,239**	0,216**	-				
F56	0,039(ns)	0,384**	0,208**	0,148**	0,125**	0,090**	-			
F57	0,217**	0,229**	0,013(ns)	0,070(ns)	0,093**	0,309**	0,218**	-		
F58	0,181**	0,282**	0,055(ns)	0,034(ns)	0,057**	0,273**	0,183**	0,172**	-	
F59	0,074**	0,401**	0,213**	0,153**	0,130**	0,085**	0,035(ns)	0,159**	0,187**	
F60	0,061**	0,388**	0,201**	0,141**	0,118**	0,097**	0,022(ns)	0,141**	0,176**	
F61	0,375**	0,121**	0,275**	0,338**	0,318**	0,457**	0,414**	0,036(ns)	0,331**	
F62	0,120**	0,262**	0,086**	0,060**	0,048(ns)	0,212**	0,133**	0,090**	0,061**	
F63	0,085**	0,319**	0,121**	0,061(ns)	0,048(ns)	0,177**	0,087**	0,201**	0,096**	
F64	0,053(ns)	0,427**	0,251**	0,191**	0,168**	0,047(ns)	0,042(ns)	0,032(ns)	0,225**	
F65	0,263**	0,120**	0,130**	0,175**	0,156**	0,355**	0,264**	0,120**	0,168**	
F66	0,037(ns)	0,346**	0,169**	0,110**	0,086**	0,129**	0,044(ns)	0,062**	0,144**	
F67	0,095**	0,287**	0,111**	0,051(ns)	0,028(ns)	0,187**	0,102**	0,316**	0,086**	
F68	0,158**	0,542**	0,365**	0,306**	0,282**	0,066**	0,157**	0,113**	0,340**	
F69	0,119**	0,342**	0,116**	0,053(ns)	0,072**	0,211**	0,120**	1,358**	0,062**	
	F50	F51	F52	F53	F54	F55	F56	F57	F58	

“...continua...”

“TABELA 2A, Cont.”

F46												
F47												
F48												
F49												
F50												
F51												
F52												
F53												
F54												
F55												
F56												
F57												
F58												
F59	-											
F60	0,013(ns)	-										
F61	0,449**	0,436**	-									
F62	0,168**	0,155**	0,281**	-								
F63	0,091**	0,080**	0,367**	0,086**	-							
F64	0,038(ns)	0,049**	0,428**	0,164**	0,129**	-						
F65	0,287**	0,273**	0,162**	0,142**	0,204**	0,307**	-					
F66	0,080**	0,067**	0,369**	0,088**	0,048(ns)	0,081**	0,226**	-				
F67	0,138**	0,125**	0,311**	0,036(ns)	0,056(ns)	0,139**	0,167**	0,058**	-			
F68	0,152**	0,164**	0,522**	0,279**	0,244**	0,114**	0,421**	0,195**	0,254**	-		
F69	0,125**	0,113**	0,391**	0,109**	0,033(ns)	0,163**	0,228**	0,081**	0,079**	0,277**	-	
	F59	F60	F61	F62	F63	F64	F65	F66	F67	F68	F69	

Em que: ** indica significância e (ns) é a não significância, ambos a $\alpha = 5\%$ de significância.

TABELA 3A Comparação da distribuição das alturas entre os fragmentos, pelo teste de Kolmogorov-Smirnov, a $\alpha = 5\%$ de significância, sendo apresentados os valores de KS.

F1	-							
F2	0,160**	-						
F3	0,203**	0,072**	-					
F4	0,441**	0,280**	0,250**	-				
F5	0,228**	0,095**	0,088**	0,212**	-			
F6	0,532**	0,371**	0,379**	0,191**	0,303**	-		
F7	0,033(ns)	0,194**	0,224**	0,475**	0,262**	0,566**	-	
F8	0,048**	0,169**	0,199**	0,450**	0,237**	0,541**	0,049**	-
F9	0,071**	0,103**	0,141**	0,384**	0,171**	0,475**	0,091**	0,066**
F10	0,299**	0,138**	0,108**	0,142**	0,070**	0,273**	0,333**	0,308**
F11	0,480**	0,319**	0,289**	0,072**	0,251**	0,172**	0,514**	0,489**
F12	0,608**	0,447**	0,417**	0,167**	0,379**	0,119**	0,642**	0,617**
F13	0,576**	0,415**	0,385**	0,134**	0,347**	0,107**	0,610**	0,585**
F14	0,694**	0,533**	0,503**	0,253**	0,465**	0,162**	0,728**	0,703**
F15	0,676**	0,515**	0,485**	0,234**	0,447**	0,246**	0,710**	0,685**
F16	0,627**	0,483**	0,493**	0,306**	0,405**	0,114**	0,661**	0,636**
F17	0,685**	0,524**	0,494**	0,243**	0,456**	0,152**	0,719**	0,694**
F18	0,044(ns)	0,166**	0,196**	0,447**	0,234**	0,538**	0,041(ns)	0,041(ns)
F19	0,379**	0,219**	0,189**	0,118**	0,151**	0,310**	0,413**	0,389**
F20	0,608**	0,447**	0,417**	0,166**	0,379**	0,075(ns)	0,642**	0,617**
F22	0,709**	0,548**	0,518**	0,268**	0,481**	0,177**	0,743**	0,718**
F23	0,718**	0,557**	0,527**	0,276**	0,489**	0,185**	0,752**	0,727**
	F1	F2	F3	F4	F5	F6	F7	F8

“...continua...”

“TABELA 3A, Cont.”

F1								
F2								
F3								
F4								
F5								
F6								
F7								
F8								
F9	-							
F10	0,242**	-						
F11	0,423**	0,180**	-					
F12	0,551**	0,309**	0,128**	-				
F13	0,518**	0,276**	0,095**	0,032(ns)	-			
F14	0,637**	0,395**	0,226**	0,173**	0,161**	-		
F15	0,618**	0,376**	0,195**	0,126**	0,138**	0,300**	-	
F16	0,569**	0,388**	0,287**	0,234**	0,222**	0,067**	0,361**	-
F17	0,627**	0,385**	0,204**	0,098**	0,109**	0,074**	0,225**	0,135**
F18	0,065**	0,305**	0,485**	0,614**	0,581**	0,700**	0,681**	0,632**
F19	0,322**	0,080**	0,137**	0,228**	0,202**	0,364**	0,296**	0,424**
F20	0,551**	0,308**	0,128**	0,070**	0,058(ns)	0,103**	0,197**	0,163**
F22	0,652**	0,410**	0,229**	0,166**	0,155**	0,015(ns)	0,293**	0,082**
F23	0,660**	0,418**	0,237**	0,163**	0,151**	0,023(ns)	0,290**	0,091**
	F9	F10	F11	F12	F13	F14	F15	F16

“...continua...”

“TABELA 3A, Cont.”

F1						
F2						
F3						
F4						
F5						
F6						
F7						
F8						
F9						
F10						
F11						
F12						
F13						
F14						
F15						
F16						
F17	-					
F18	0,690**	-				
F19	0,305**	0,385**	-			
F20	0,076**	0,614**	0,261**	-		
F22	0,068**	0,715**	0,357**	0,101**	-	
F23	0,064**	0,723**	0,354**	0,109**	0,008(ns)	-
	F17	F18	F19	F20	F22	F23

“...continua...”

“TABELA 3A, Cont.”

F24	0,089**	0,072**	0,145**	0,351**	0,156**	0,442**	0,123**	0,098**
F25	0,452**	0,291**	0,261**	0,127**	0,223**	0,319**	0,486**	0,461**
F26	0,675**	0,514**	0,484**	0,233**	0,446**	0,142**	0,709**	0,684**
F27	0,728**	0,568**	0,538**	0,346**	0,500**	0,196**	0,762**	0,738**
F28	0,720**	0,559**	0,529**	0,278**	0,491**	0,187**	0,754**	0,729**
F29	0,736**	0,575**	0,548**	0,361**	0,507**	0,203**	0,770**	0,745**
F30	0,207**	0,127**	0,157**	0,408**	0,195**	0,499**	0,204**	0,196**
F31	0,324**	0,170**	0,181**	0,117**	0,095**	0,208**	0,358**	0,333**
F32	0,445**	0,285**	0,255**	0,037(ns)	0,217**	0,228**	0,479**	0,455**
F33	0,500**	0,339**	0,309**	0,080**	0,271**	0,272**	0,534**	0,509**
F34	0,534**	0,373**	0,343**	0,092**	0,305**	0,125**	0,568**	0,543**
F35	0,731**	0,570**	0,548**	0,361**	0,503**	0,199**	0,765**	0,740**
F36	0,736**	0,740**	0,750**	0,563**	0,662**	0,371**	0,768**	0,759**
F37	0,733**	0,572**	0,542**	0,291**	0,504**	0,200**	0,767**	0,742**
F38	0,707**	0,546**	0,516**	0,265**	0,478**	0,174**	0,741**	0,716**
F39	0,716**	0,687**	0,698**	0,510**	0,609**	0,318**	0,750**	0,725**
F40	0,217**	0,094**	0,105**	0,224**	0,114**	0,315**	0,251**	0,226**
F41	0,344**	0,183**	0,153**	0,106**	0,115**	0,298**	0,378**	0,353**
F42	0,654**	0,494**	0,464**	0,213**	0,426**	0,134**	0,688**	0,664**
F43	0,677**	0,516**	0,486**	0,235**	0,448**	0,144**	0,710**	0,686**
F44	0,738**	0,609**	0,620**	0,432**	0,531**	0,240**	0,772**	0,748**
F45	0,656**	0,496**	0,466**	0,215**	0,428**	0,296**	0,690**	0,666**
	F1	F2	F3	F4	F5	F6	F7	F8

“...continua...”

“TABELA 3A, Cont.”

F24	0,037(ns)	0,209**	0,390**	0,518**	0,486**	0,604**	0,586**	0,537**
F25	0,394**	0,152**	0,146**	0,199**	0,211**	0,373**	0,224**	0,433**
F26	0,618**	0,375**	0,195**	0,091**	0,099**	0,082**	0,218**	0,142**
F27	0,671**	0,429**	0,327**	0,274**	0,262**	0,100**	0,401**	0,101**
F28	0,662**	0,420**	0,239**	0,153**	0,144**	0,025(ns)	0,280**	0,093**
F29	0,679**	0,443**	0,341**	0,289**	0,277**	0,115**	0,415**	0,109**
F30	0,145**	0,266**	0,447**	0,575**	0,543**	0,661**	0,643**	0,594**
F31	0,266**	0,075**	0,156**	0,284**	0,252**	0,370**	0,352**	0,312**
F32	0,388**	0,146**	0,056**	0,162**	0,130**	0,283**	0,230**	0,343**
F33	0,442**	0,200**	0,099**	0,152**	0,164**	0,326**	0,176**	0,386**
F34	0,477**	0,234**	0,054(ns)	0,074**	0,051(ns)	0,179**	0,141**	0,240**
F35	0,674**	0,442**	0,341**	0,289**	0,277**	0,115**	0,415**	0,104**
F36	0,735**	0,645**	0,544**	0,491**	0,479**	0,317**	0,618**	0,257**
F37	0,676**	0,433**	0,253**	0,191**	0,180**	0,038(ns)	0,318**	0,106**
F38	0,649**	0,407**	0,226**	0,132**	0,131**	0,041(ns)	0,259**	0,101**
F39	0,682**	0,592**	0,491**	0,438**	0,426**	0,264**	0,565**	0,204**
F40	0,160**	0,102**	0,262**	0,391**	0,358**	0,477**	0,458**	0,409**
F41	0,286**	0,044(ns)	0,136**	0,264**	0,232**	0,352**	0,332**	0,413**
F42	0,597**	0,355**	0,174**	0,046(ns)	0,078**	0,188**	0,112**	0,248**
F43	0,619**	0,377**	0,196**	0,068**	0,100**	0,166**	0,134**	0,227**
F44	0,681**	0,514**	0,413**	0,360**	0,348**	0,186**	0,487**	0,126**
F45	0,599**	0,357**	0,176**	0,177**	0,188**	0,350**	0,050(ns)	0,411**
	F9	F10	F11	F12	F13	F14	F15	F16

“...continua...”

“TABELA 3A, Cont.”

F24	0,595**	0,095**	0,290**	0,518**	0,619**	0,628**	-	
F25	0,298**	0,457**	0,072**	0,269**	0,366**	0,363**	0,362**	-
F26	0,020(ns)	0,680**	0,295**	0,066**	0,075**	0,072**	0,585**	0,291**
F27	0,175**	0,734**	0,465**	0,203**	0,107**	0,110**	0,639**	0,473**
F28	0,055**	0,725**	0,344**	0,111**	0,012(ns)	0,009(ns)	0,630**	0,353**
F29	0,190**	0,742**	0,479**	0,218**	0,122**	0,125**	0,646**	0,488**
F30	0,652**	0,162**	0,346**	0,575**	0,676**	0,685**	0,149**	0,419**
F31	0,361**	0,329**	0,112**	0,284**	0,385**	0,394**	0,234**	0,136**
F32	0,239**	0,451**	0,081**	0,179**	0,276**	0,273**	0,356**	0,090**
F33	0,251**	0,505**	0,120**	0,222**	0,319**	0,316**	0,410**	0,048**
F34	0,150**	0,540**	0,184**	0,076**	0,175**	0,183**	0,444**	0,193**
F35	0,190**	0,737**	0,479**	0,218**	0,122**	0,125**	0,641**	0,488**
F36	0,392**	0,770**	0,682**	0,420**	0,324**	0,327**	0,728**	0,690**
F37	0,093**	0,739**	0,382**	0,125**	0,025(ns)	0,028(ns)	0,643**	0,391**
F38	0,033(ns)	0,712**	0,327**	0,098**	0,034(ns)	0,031(ns)	0,617**	0,331**
F39	0,339**	0,722**	0,629**	0,367**	0,271**	0,274**	0,675**	0,637**
F40	0,467**	0,223**	0,178**	0,390**	0,492**	0,500**	0,127**	0,234**
F41	0,341**	0,349**	0,093**	0,264**	0,365**	0,374**	0,254**	0,147**
F42	0,113**	0,660**	0,275**	0,084**	0,181**	0,178**	0,565**	0,202**
F43	0,091**	0,682**	0,297**	0,068**	0,159**	0,156**	0,587**	0,224**
F44	0,261**	0,744**	0,551**	0,289**	0,193**	0,196**	0,649**	0,559**
F45	0,275**	0,662**	0,276**	0,247**	0,343**	0,340**	0,567**	0,204**
	F17	F18	F19	F20	F22	F23	F24	F25

“...continua...”

“TABELA 3A, Cont.”

F24								
F25								
F26	-							
F27	0,182**	-						
F28	0,062**	0,120**	-					
F29	0,197**	0,014(ns)	0,135**	-				
F30	0,642**	0,695**	0,687**	0,703**	-			
F31	0,351**	0,404**	0,396**	0,412**	0,291**	-		
F32	0,229**	0,383**	0,274**	0,398**	0,412**	0,121**	-	
F33	0,244**	0,426**	0,306**	0,441**	0,467**	0,176**	0,054**	-
F34	0,140**	0,280**	0,185**	0,294**	0,501**	0,210**	0,103**	0,146**
F35	0,197**	0,014(ns)	0,135**	0,004(ns)	0,698**	0,407**	0,398**	0,441**
F36	0,399**	0,217**	0,337**	0,202**	0,742**	0,569**	0,600**	0,643**
F37	0,100**	0,082**	0,037(ns)	0,097**	0,700**	0,409**	0,301**	0,344**
F38	0,040(ns)	0,141**	0,021(ns)	0,156**	0,674**	0,383**	0,261**	0,284**
F39	0,346**	0,164**	0,284**	0,149**	0,690**	0,516**	0,547**	0,590**
F40	0,457**	0,511**	0,502**	0,518**	0,184**	0,106**	0,228**	0,282**
F41	0,331**	0,453**	0,376**	0,467**	0,311**	0,100**	0,101**	0,156**
F42	0,106**	0,288**	0,168**	0,303**	0,621**	0,330**	0,209**	0,154**
F43	0,084**	0,267**	0,146**	0,281**	0,643**	0,352**	0,231**	0,176**
F44	0,268**	0,086**	0,206**	0,071**	0,705**	0,438**	0,469**	0,512**
F45	0,268**	0,451**	0,331**	0,466**	0,623**	0,332**	0,210**	0,156**
	F26	F27	F28	F29	F30	F31	F32	F33

“...continua...”

“TABELA 3A, Cont.”

F24													
F25													
F26													
F27													
F28													
F29													
F30													
F31													
F32													
F33													
F34	-												
F35	0,294**	-											
F36	0,497**	0,202**	-										
F37	0,199**	0,097**	0,299**	-									
F38	0,172**	0,156**	0,358**	0,059(ns)	-								
F39	0,444**	0,149**	0,052(ns)	0,246**	0,305**	-							
F40	0,316**	0,514**	0,645**	0,515**	0,489**	0,592**	-						
F41	0,190**	0,467**	0,670**	0,389**	0,363**	0,617**	0,126**	-					
F42	0,120**	0,303**	0,505**	0,206**	0,146**	0,452**	0,437**	0,310**	-				
F43	0,142**	0,281**	0,484**	0,184**	0,125**	0,431**	0,459**	0,332**	0,022(ns)	-			
F44	0,366**	0,071**	0,130**	0,168**	0,227**	0,077**	0,521**	0,539**	0,374**	0,353**	-		
F45	0,171**	0,466**	0,668**	0,368**	0,309**	0,615**	0,439**	0,312**	0,162**	0,184**	0,537**	-	
	F34	F35	F36	F37	F38	F39	F40	F41	F42	F43	F44	F45	

“...continua...”

“TABELA 3A, Cont.”

F46	0,506**	0,345**	0,315**	0,079**	0,277**	0,268**	0,539**	0,515**
F47	0,452**	0,291**	0,261**	0,148**	0,223**	0,339**	0,486**	0,461**
F48	0,063(ns)	0,148**	0,218**	0,428**	0,226**	0,519**	0,073**	0,025(ns)
F49	0,658**	0,497**	0,467**	0,217**	0,430**	0,126**	0,692**	0,667**
F50	0,710**	0,549**	0,519**	0,269**	0,481**	0,178**	0,744**	0,719**
F51	0,075**	0,084**	0,148**	0,365**	0,156**	0,456**	0,109**	0,084**
F52	0,679**	0,518**	0,488**	0,237**	0,450**	0,146**	0,713**	0,688**
F53	0,730**	0,569**	0,539**	0,289**	0,501**	0,198**	0,764**	0,739**
F54	0,644**	0,483**	0,453**	0,203**	0,415**	0,114**	0,678**	0,653**
F55	0,716**	0,555**	0,525**	0,301**	0,487**	0,184**	0,750**	0,725**
F56	0,704**	0,543**	0,513**	0,262**	0,475**	0,171**	0,738**	0,713**
F57	0,702**	0,541**	0,511**	0,313**	0,473**	0,170**	0,736**	0,711**
F58	0,109**	0,137**	0,167**	0,418**	0,205**	0,509**	0,106**	0,128**
F59	0,689**	0,528**	0,498**	0,247**	0,460**	0,156**	0,723**	0,698**
F60	0,670**	0,510**	0,480**	0,229**	0,442**	0,138**	0,704**	0,680**
F61	0,106**	0,067(ns)	0,097**	0,348**	0,135**	0,439**	0,127**	0,102**
F62	0,170**	0,040(ns)	0,041(ns)	0,279**	0,086**	0,376**	0,196**	0,171**
F63	0,729**	0,568**	0,564**	0,376**	0,500**	0,197**	0,763**	0,738**
F64	0,267**	0,137**	0,064(ns)	0,298**	0,101**	0,391**	0,265**	0,257**
F65	0,341**	0,180**	0,150**	0,099**	0,112**	0,268**	0,375**	0,350**
F66	0,278**	0,117**	0,087**	0,177**	0,078**	0,369**	0,312**	0,287**
F67	0,350**	0,200**	0,160**	0,144**	0,122**	0,335**	0,384**	0,360**
F68	0,751**	0,609**	0,620**	0,432**	0,531**	0,240**	0,785**	0,760**
F69	0,687**	0,526**	0,496**	0,246**	0,458**	0,155**	0,721**	0,696**
	F1	F2	F3	F4	F5	F6	F7	F8

“...continua...”

“TABELA 3A, Cont.”

F46	0,448**	0,206**	0,096**	0,149**	0,160**	0,322**	0,170**	0,383**	0,247**
F47	0,395**	0,152**	0,167**	0,220**	0,232**	0,393**	0,223**	0,454**	0,318**
F48	0,076**	0,286**	0,467**	0,595**	0,563**	0,681**	0,663**	0,614**	0,672**
F49	0,601**	0,359**	0,178**	0,083**	0,082**	0,090**	0,209**	0,151**	0,026(ns)
F50	0,653**	0,411**	0,239**	0,187**	0,175**	0,016(ns)	0,313**	0,083**	0,088**
F51	0,077**	0,223**	0,404**	0,532**	0,500**	0,618**	0,600**	0,551**	0,609**
F52	0,622**	0,379**	0,199**	0,093**	0,103**	0,079**	0,220**	0,140**	0,005(ns)
F53	0,673**	0,431**	0,263**	0,211**	0,199**	0,037(ns)	0,337**	0,103**	0,112**
F54	0,587**	0,345**	0,164**	0,035(ns)	0,068(ns)	0,168**	0,131**	0,229**	0,093**
F55	0,659**	0,417**	0,282**	0,229**	0,218**	0,056**	0,356**	0,089**	0,131**
F56	0,647**	0,404**	0,241**	0,188**	0,176**	0,014(ns)	0,315**	0,077**	0,089**
F57	0,645**	0,403**	0,294**	0,241**	0,229**	0,067(ns)	0,368**	0,075(ns)	0,142**
F58	0,107**	0,276**	0,457**	0,585**	0,553**	0,671**	0,653**	0,604**	0,662**
F59	0,631**	0,389**	0,208**	0,101**	0,113**	0,072**	0,228**	0,132**	0,015(ns)
F60	0,613**	0,371**	0,190**	0,087**	0,094**	0,086**	0,214**	0,146**	0,025(ns)
F61	0,044(ns)	0,206**	0,386**	0,515**	0,482**	0,601**	0,582**	0,533**	0,591**
F62	0,109**	0,137**	0,317**	0,446**	0,413**	0,532**	0,513**	0,491**	0,522**
F63	0,672**	0,458**	0,357**	0,304**	0,292**	0,130**	0,431**	0,102**	0,205**
F64	0,206**	0,156**	0,336**	0,465**	0,432**	0,551**	0,532**	0,506**	0,541**
F65	0,284**	0,042(ns)	0,138**	0,267**	0,234**	0,353**	0,334**	0,383**	0,343**
F66	0,221**	0,095**	0,201**	0,330**	0,297**	0,423**	0,397**	0,483**	0,406**
F67	0,293**	0,105**	0,163**	0,257**	0,227**	0,389**	0,325**	0,450**	0,334**
F68	0,694**	0,514**	0,413**	0,360**	0,348**	0,186**	0,487**	0,126**	0,261**
F69	0,630**	0,388**	0,207**	0,133**	0,121**	0,040(ns)	0,259**	0,101**	0,034(ns)
	F9	F10	F11	F12	F13	F14	F15	F16	F17

“...continua...”

“TABELA 3A, Cont.”

F46	0,511**	0,126**	0,219**	0,315**	0,312**	0,416**	0,053**
F47	0,457**	0,072**	0,290**	0,387**	0,383**	0,362**	0,020(ns)
F48	0,060(ns)	0,367**	0,595**	0,697**	0,705**	0,077**	0,439**
F49	0,664**	0,278**	0,050(ns)	0,083**	0,080**	0,568**	0,282**
F50	0,716**	0,377**	0,116**	0,020(ns)	0,023(ns)	0,620**	0,386**
F51	0,081**	0,304**	0,532**	0,633**	0,642**	0,049(ns)	0,376**
F52	0,684**	0,299**	0,070**	0,073**	0,069**	0,589**	0,293**
F53	0,736**	0,401**	0,140**	0,044(ns)	0,047(ns)	0,640**	0,410**
F54	0,650**	0,264**	0,065**	0,161**	0,158**	0,554**	0,204**
F55	0,722**	0,420**	0,159**	0,063**	0,066**	0,626**	0,429**
F56	0,710**	0,379**	0,118**	0,021(ns)	0,025(ns)	0,614**	0,388**
F57	0,708**	0,432**	0,170**	0,074(ns)	0,077(ns)	0,612**	0,440**
F58	0,105**	0,356**	0,585**	0,686**	0,695**	0,128**	0,429**
F59	0,694**	0,309**	0,080**	0,065**	0,062**	0,599**	0,300**
F60	0,676**	0,290**	0,062**	0,079**	0,076**	0,581**	0,286**
F61	0,098**	0,286**	0,515**	0,616**	0,624**	0,049(ns)	0,358**
F62	0,168**	0,217**	0,445**	0,547**	0,555**	0,113**	0,289**
F63	0,735**	0,495**	0,234**	0,137**	0,140**	0,639**	0,504**
F64	0,223**	0,236**	0,465**	0,566**	0,574**	0,210**	0,308**
F65	0,347**	0,088**	0,266**	0,368**	0,376**	0,251**	0,142**
F66	0,283**	0,101**	0,330**	0,431**	0,439**	0,188**	0,173**
F67	0,356**	0,029(ns)	0,286**	0,382**	0,379**	0,273**	0,101**
F68	0,757**	0,551**	0,289**	0,193**	0,196**	0,661**	0,559**
F69	0,693**	0,323**	0,079**	0,033(ns)	0,030(ns)	0,597**	0,332**
	F18	F19	F20	F22	F23	F24	F25

“...continua...”

“TABELA 3A, Cont.”

F46	0,240**	0,423**	0,303**	0,438**	0,472**	0,181**	0,060**	0,039(ns)
F47	0,311**	0,494**	0,374**	0,509**	0,419**	0,142**	0,110**	0,067**
F48	0,662**	0,716**	0,707**	0,723**	0,222**	0,311**	0,433**	0,487**
F49	0,016(ns)	0,191**	0,070**	0,206**	0,625**	0,334**	0,212**	0,235**
F50	0,095**	0,087**	0,033(ns)	0,101**	0,677**	0,386**	0,296**	0,339**
F51	0,599**	0,653**	0,644**	0,660**	0,152**	0,248**	0,370**	0,424**
F52	0,019(ns)	0,180**	0,060(ns)	0,195**	0,646**	0,355**	0,233**	0,246**
F53	0,119**	0,063**	0,057**	0,078**	0,697**	0,406**	0,320**	0,363**
F54	0,086**	0,269**	0,148**	0,283**	0,611**	0,320**	0,198**	0,157**
F55	0,138**	0,044(ns)	0,075**	0,059**	0,683**	0,392**	0,339**	0,382**
F56	0,097**	0,085**	0,034(ns)	0,100**	0,671**	0,380**	0,298**	0,341**
F57	0,149**	0,032(ns)	0,087**	0,047(ns)	0,669**	0,378**	0,350**	0,393**
F58	0,652**	0,705**	0,697**	0,713**	0,097**	0,301**	0,422**	0,477**
F59	0,013(ns)	0,172**	0,052**	0,187**	0,656**	0,365**	0,243**	0,253**
F60	0,006(ns)	0,186**	0,066**	0,201**	0,637**	0,346**	0,225**	0,240**
F61	0,581**	0,635**	0,626**	0,643**	0,101**	0,230**	0,352**	0,406**
F62	0,512**	0,566**	0,557**	0,574**	0,129**	0,179**	0,283**	0,337**
F63	0,213**	0,030(ns)	0,150**	0,015(ns)	0,696**	0,405**	0,414**	0,457**
F64	0,531**	0,585**	0,576**	0,593**	0,110**	0,193**	0,302**	0,356**
F65	0,333**	0,423**	0,378**	0,437**	0,308**	0,070**	0,104**	0,158**
F66	0,396**	0,523**	0,441**	0,538**	0,245**	0,171**	0,167**	0,221**
F67	0,324**	0,490**	0,370**	0,505**	0,317**	0,137**	0,106**	0,149**
F68	0,268**	0,086**	0,206**	0,071**	0,718**	0,438**	0,469**	0,512**
F69	0,041(ns)	0,141**	0,032(ns)	0,155**	0,654**	0,363**	0,242**	0,285**
	F26	F27	F28	F29	F30	F31	F32	F33

“...continua...”

“TABELA 3A, Cont.”

F46	0,143**	0,438**	0,640**	0,341**	0,281**	0,587**	0,288**	0,161**
F47	0,214**	0,509**	0,711**	0,412**	0,352**	0,658**	0,234**	0,139**
F48	0,521**	0,719**	0,763**	0,720**	0,694**	0,710**	0,204**	0,331**
F49	0,124**	0,206**	0,408**	0,108**	0,049(ns)	0,355**	0,441**	0,314**
F50	0,192**	0,101**	0,304**	0,022(ns)	0,054(ns)	0,251**	0,493**	0,366**
F51	0,458**	0,655**	0,719**	0,657**	0,631**	0,666**	0,141**	0,268**
F52	0,144**	0,195**	0,397**	0,098**	0,038(ns)	0,344**	0,461**	0,335**
F53	0,216**	0,078**	0,280**	0,019(ns)	0,078**	0,227**	0,513**	0,389**
F54	0,110**	0,283**	0,486**	0,186**	0,127**	0,433**	0,427**	0,300**
F55	0,235**	0,059**	0,261**	0,038(ns)	0,097**	0,208**	0,499**	0,408**
F56	0,194**	0,100**	0,302**	0,029(ns)	0,056(ns)	0,249**	0,486**	0,367**
F57	0,247**	0,047(ns)	0,249**	0,049(ns)	0,108**	0,196**	0,485**	0,420**
F58	0,511**	0,708**	0,749**	0,710**	0,684**	0,696**	0,194**	0,321**
F59	0,154**	0,187**	0,389**	0,090**	0,031(ns)	0,337**	0,471**	0,345**
F60	0,136**	0,201**	0,403**	0,104**	0,044**	0,350**	0,453**	0,326**
F61	0,441**	0,638**	0,762**	0,640**	0,613**	0,709**	0,124**	0,250**
F62	0,371**	0,569**	0,748**	0,570**	0,544**	0,695**	0,103**	0,181**
F63	0,310**	0,015(ns)	0,186**	0,112**	0,172**	0,133**	0,512**	0,483**
F64	0,390**	0,588**	0,763**	0,590**	0,563**	0,710**	0,145**	0,200**
F65	0,192**	0,437**	0,640**	0,391**	0,365**	0,587**	0,124**	0,030(ns)
F66	0,256**	0,538**	0,740**	0,455**	0,428**	0,687**	0,123**	0,070**
F67	0,210**	0,505**	0,707**	0,408**	0,356**	0,654**	0,208**	0,123**
F68	0,366**	0,071**	0,130**	0,168**	0,227**	0,078**	0,534**	0,539**
F69	0,153**	0,155**	0,358**	0,058(ns)	0,019(ns)	0,305**	0,470**	0,343**
	F34	F35	F36	F37	F38	F39	F40	F41

“...continua...”

“TABELA 3A, Cont.”

F46	0,148**	0,170**	0,509**	0,150**	-			
F47	0,205**	0,227**	0,580**	0,204**	0,071**	-		
F48	0,642**	0,664**	0,726**	0,644**	0,493**	0,439**	-	
F49	0,097**	0,075**	0,277**	0,260**	0,232**	0,303**	0,646**	-
F50	0,201**	0,179**	0,173**	0,364**	0,336**	0,407**	0,697**	0,104**
F51	0,579**	0,601**	0,663**	0,581**	0,430**	0,376**	0,070**	0,582**
F52	0,108**	0,086**	0,266**	0,270**	0,242**	0,314**	0,666(ns)	0,020**
F53	0,225**	0,203**	0,149**	0,388**	0,360**	0,431**	0,717**	0,127(ns)
F54	0,019(ns)	0,032(ns)	0,355**	0,182**	0,154**	0,225**	0,631**	0,077**
F55	0,244**	0,222**	0,130**	0,406**	0,379**	0,450**	0,703**	0,146**
F56	0,203**	0,181**	0,171**	0,365**	0,337**	0,408**	0,691**	0,105**
F57	0,255**	0,234**	0,119**	0,418**	0,390**	0,461**	0,689**	0,158**
F58	0,631**	0,653**	0,715**	0,633**	0,482**	0,429**	0,152**	0,635**
F59	0,115**	0,094**	0,259**	0,278**	0,250**	0,321**	0,676**	0,030**
F60	0,102**	0,080**	0,272**	0,264**	0,236**	0,307**	0,658**	0,021(ns)
F61	0,561**	0,583**	0,645**	0,563**	0,412**	0,358**	0,121**	0,565(ns)
F62	0,492**	0,514**	0,617**	0,494**	0,343**	0,289**	0,186**	0,496**
F63	0,319**	0,297**	0,055(ns)	0,481**	0,453**	0,524**	0,716**	0,221**
F64	0,511**	0,533**	0,632**	0,513**	0,362**	0,308**	0,283**	0,515**
F65	0,313**	0,335**	0,509**	0,315**	0,164**	0,134**	0,328**	0,317**
F66	0,376**	0,398**	0,610**	0,378**	0,227**	0,173**	0,265**	0,380**
F67	0,304**	0,326**	0,576**	0,305**	0,155**	0,101**	0,346**	0,307**
F68	0,374**	0,353**	0,012(ns)	0,537**	0,509**	0,580**	0,738**	0,277**
F69	0,147**	0,125**	0,227**	0,310**	0,282**	0,353**	0,675**	0,050**
	F42	F43	F44	F45	F46	F47	F48	F49

“...continua...”

“TABELA 3A, Cont.”

F46									
F47									
F48									
F49									
F50	-								
F51	0,634**	-							
F52	0,093**	0,603**	-						
F53	0,023**	0,654**	0,117**	-					
F54	0,181(ns)	0,568**	0,088**	0,205**	-				
F55	0,042**	0,640**	0,136**	0,018**	0,224**	-			
F56	0,008(ns)	0,628**	0,094**	0,026(ns)	0,183**	0,041(ns)	-		
F57	0,054(ns)	0,626**	0,147**	0,030(ns)	0,236**	0,014(ns)	0,052(ns)	-	
F58	0,687(ns)	0,096**	0,656**	0,707(ns)	0,621**	0,693(ns)	0,681(ns)	0,679**	-
F59	0,085**	0,613**	0,014**	0,109**	0,096**	0,128**	0,087**	0,140**	0,666**
F60	0,099**	0,595**	0,024(ns)	0,123**	0,082**	0,142**	0,101**	0,153**	0,647**
F61	0,617**	0,077**	0,585(ns)	0,637**	0,551**	0,623**	0,611**	0,609**	0,099**
F62	0,548**	0,116**	0,516**	0,568**	0,482**	0,554**	0,541**	0,540**	0,139**
F63	0,117**	0,653**	0,210**	0,093**	0,299**	0,074**	0,115**	0,063**	0,706**
F64	0,567**	0,212**	0,535**	0,587**	0,501**	0,573**	0,560**	0,559(ns)	0,158**
F65	0,369**	0,265**	0,337**	0,388**	0,303**	0,378**	0,362**	0,390**	0,318**
F66	0,436**	0,202**	0,401**	0,460**	0,366**	0,479**	0,438**	0,491**	0,255**
F67	0,403**	0,276**	0,328**	0,427**	0,293**	0,446**	0,404**	0,457**	0,327**
F68	0,173**	0,675**	0,266**	0,149**	0,355**	0,130**	0,171**	0,118**	0,728**
F69	0,054**	0,611**	0,039**	0,077**	0,127**	0,096**	0,055**	0,108**	0,664**
	F50	F51	F52	F53	F54	F55	F56	F57	F58

“...continua...”

"TABELA 3A, Cont."

F46											
F47											
F48											
F49											
F50											
F51											
F52											
F53											
F54											
F55											
F56											
F57											
F58											
F59	-										
F60	0,018(ns)	-									
F61	0,595(ns)	0,577**	-								
F62	0,526**	0,508**	0,069(ns)	-							
F63	0,203**	0,217**	0,636(ns)	0,567**	-						
F64	0,545**	0,527**	0,161**	0,096**	0,586**	-					
F65	0,347**	0,329**	0,248**	0,179**	0,453**	0,198**	-				
F66	0,410**	0,392**	0,184**	0,115**	0,554**	0,134**	0,100**	-			
F67	0,338**	0,320**	0,257**	0,188**	0,520**	0,207**	0,118**	0,085**	-		
F68	0,259**	0,272**	0,658**	0,617**	0,055**	0,632**	0,509**	0,609**	0,576**	-	
F69	0,031**	0,045**	0,594**	0,525**	0,171(ns)	0,544**	0,346**	0,409**	0,349**	0,227**	-
	F59	F60	F61	F62	F63	F64	F65	F66	F67	F68	F69

Em que: (**) indica significância e (ns) é a não significância, ambos a $\alpha = 5\%$ de significância.